

令和2年9月26日

泉北若松台AB住宅団地管理組合

泉北若松台AB住宅団地自治会

回 覧

若松台AB住宅団地通信

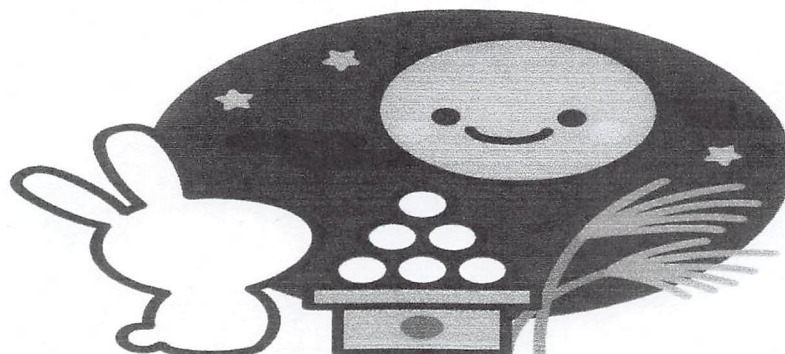

1. 9月度泉北若松台AB住宅団地組合理事定例会議議事録
2. 屋外清掃実施についてのアンケート → 付箋部分の記入。
お願いです。
3. 各戸内火災報知器等自主点検のお知らせ
4. 持ち主不明の自転車・バイクの移動・処分について
5. 現場活動
6. 廃品回収についてのお願い
7. 生活情報
8. 若松会だより

9月度 泉北若松台AB住宅団地組合 理事定例会議議事録

開催日時	令和2年9月20日 日曜日 午後6時-8時30分			
開催場所	集会場 会議室			
出席者	■細川理事長	■山本副理事長	■野寄相談役	■武田相談役
会計理事	■高津理事	■博田理事	山本理事	■常見理事
建物・防火理事	■藤野理事	□式森理事	■磯崎理事	■石井理事
駐車場・防犯理事	藤野理事	式森理事	武田理事	■岡田理事
広報・書記理事	□神田理事	野寄理事	■北原理事	■中村理事
業務・環境理事	■松本理事	■小谷野理事	■高橋理事	□中嶋理事
	■堀籠理事			
自治会理事	神田理事	■坂本理事	■永森理事	
監事	■日小田監事	□松浦監事		
出席確認	出席 ■印	欠席 □印	出席人数	20名
			欠席人数	4名

議題①担当理事活動報告

【三役より】

* 住宅の日常業務を専門業者への委託と具体的事務項目の検討

各現行担当理事業務を専門業者へ委託する為に、どの業務を見直すべきか等、各担当理事が具体的事項や提案があれば、今後の定例理事会の議題として検討していきます。

* 管理組合改定委員会発足の件

新たに新組織を発足する為の委員会メンバーの募集選出や、審議期間等の調整が十分に整えるのが難しいとの検討にて、残念ですが断念する運びとなりました。

* 不在所有者の組合業務協力金負担の件

管理組合の業務や費用は、本来組合員が平等に負担すべきであり、金銭的負担で不公平の是正を図ることは合理的だと上告審判で、上乗せは妥当と判断を示されました。

以上の事項を踏まえ、今回は断念しますが、不在所有者に組合協力金としての意向趣旨の明確納得対応を必要とし、また現状の管理組合の財政状況を鑑みて、課題とします。

議題②第1回分譲マンションセミナー9月26日（土）

住環境審議委員会の黒川氏に参加していただきます。

議題③屋外清掃実施の見直しの件・夏の水やり見直しの件

屋外清掃は、高齢化等で参加人数が減少しており、今後益々減少すると予想されます。担当理事の負担も大きいので見直しが必要かと思っておりますので、廃止か存続かのアンケートを住民の皆様にお願いします。（別紙）

夏の水やりは、来年度の理事に検討の必要性を申し送りします。

議題④赤外線体温計の購入

新型コロナウイルスの感染予防対策として、赤外線体温計を1個購入し集会所に設置します。

【会計担当理事より】

- *管理組合費、修繕積立金、駐車場料の入金チェック。未収入金は無し。
- *10月に2回目の会計監査を実施する予定です。

【駐車場・防犯担当理事より】

- *9/2 8月度駐車場区画変更届を南堺警察へ4件提出。
- *9/6 駐車券の回収及び発券機、精算機のクリーニング、駐車券・ロール紙の補充。
- *9/20 駐車券の回収及び精算機料金回収、駐車券・ロール紙の補充。
- *9/20 1階駐輪場にて今年度2回目の放置自転車・バイクの不法駐車禁止喚起用紙貼付。
- *9/26 若松台支部防犯委員会のパトロール参加予定。

【建物保全・防火担当理事より】

- *8/19 大林ファシリティーズ(株)による給水施設、屋上換気ファン定期点検。異常なし。
- *8/21 東芝エレベーター(株)エレベーター定期点検。異常なし。
- *8/25 泉北環境サービス(株)により、B-813、B-713 住戸ベランダの雨水排水縦管のひび割れ修復完了。
- *8/25 関西電気保安協会による定期点検。異常なし。
- *9/1 京阪ビルテクノサービス(株)3名とペンキ提供業者2名が、ガスチェンバー(湯沸し器扉)の錆問題解決策の検討のため現場下見に来訪。使用ペンキ及び塗装方法の検討を行い、検討内容を3週間以内に書類で貰う予定。
- *9/3 双和化学産業(株)より3名、駐車場3F床の膨れ修理見積の為に下見に来訪。飯野氏をはじめ駐車場担当者ら6名で協議。見積書は膨れ修理とその他の2部作成を依頼。9月中に作成するとの事。
- *9/4 午前中にNTTにより、9/2に発生した豪雨か落雷に起因すると思われる？A棟のフレッツ光サービス(インターネットと光電話)が使用できない問題は修復された。
- *9/8 泉北環境サービス(株)により、A-714 住戸PS内雑排水管の接合部分に発生したひび割れによる漏水を修理。
- *9/11 東芝エレベーター(株)エレベーター定期点検。異常なし。

- * 9/15 泉北環境サービス(株)により A-107 住戸ベランダ雨水排水縦管の接合部分での漏水を修理。
- * 10 月の自衛消防組織防火管理者の講習会に申込みましたが、新型コロナウイルスの影響で定員が半分になり抽選に外れました。次回は12月の予定です。
- * 11 月 8 日 (日) 10:00~11:00 各戸非常ベルの点検を行います (別紙参照)

【業務・環境清掃担当理事より】

- * 9/4 外部会社の鍵チェックのお礼状とコピーを送付。
- * 9/6 内部鍵チェックのコピーを返却。
- * 9/6 7/13 から始まった夏の水やり終了。
- * 9/10~12 大林ファシリティーズによる定期清掃。
- * 9/11 雨水ポンプのスポンジ交換。
- * 9/13 屋外清掃雨天の為 9/20 に延期。
- * 9/17 はるみ園芸により殺虫剤散布。

大林の清掃員からの報告です。

8/27 8:30~15:30 B棟玄関前に糞有り。処理しました。
スロープにも靴で踏んだ後有り。

【自治会より】

- * 9 月 校区福祉委員会、会議中止
- * 9/16 校区連合自治会
秋の交通安全運動 シェアサイクル実証概要 金婚式申請 グランドゴルフ開催案内
- * 創作茶屋A B 10 月 2 日 (金) 13:00~15:00 お月見 Café 開催予定 (状況によっては中止)
住民皆様のコミュニケーションの場として、安心・安全、知名度、そして主旨をご理解頂く為にも、コロナ感染、新しい生活様式と共に開催提案を毎月実施。

【住環境審議委員会より】代表 黒川 豊

1. 理事会からの「管理組合(理事会)の運営」についての諮問に対して、住審会としての答申を提出いたしましたが、8月度定例理事会において、「本来の理事の負担を軽減する目的である運営方法が、実質的の負担増になり、理事会での賛同が得られませんでしたので、提出いただいた答申案は採用しない事となりました。」と決議され、「この度は見送らせていただく運びとなりました。」との理事長からの書面を受け取りました。「管理組合(理事会)の運営」について、理事会と居住者の皆様が一緒に検討を進めていただくために、住審会と

しての答申の要旨について、居住者の皆様にご説明させていただきますので、皆様方のご理解、ご協力をお願いいたします。

2. 全国的にマンションは「建物の老朽化」と「居住者の高齢化」という「二つの老い」に直面しています。居住者の高齢化に伴い、介護施設への通所・入院、病院へ通院・入院する機会が増えるとともに、空き室の増加などの要因により、役員のなり手不足が増々進んでいき、マンションの管理運営が適正に行われず、建物の保全もなされない管理不全状態に陥ります。マンションは、居住者全員で管理組合を構成して管理の主体となり、居住者は、マンションの快適かつ適正な利用と資産価値の維持を図るため、管理組合の一員としてその役割を適切に果たすよう努める必要があります。

3. 管理組合（理事会）の円滑な運営に向けた方針（案）について

①理事長は、管理規約第35条第2項に定める「管理組合協力委員」について、前年度の理事の中から、本人の同意、身体的状況等を考慮して、理事会の承認を受けて委嘱する。協力委員は、担当業務引継書などに基づいて、理事業務についてスムーズに実施できるように、理事業務の支援（相談・指導等）を行うこととするが、理事業務の実施についての権限と責任は理事が有する。

②理事長は、居住者全員の中から、これまでの理事としての経験を生かして、理事業務の支援（相談・指導等）を行う「理事会支援員（サポーター）」を公募して、理事会の承認を受けて委嘱する。理事業務の実施についての権限と責任は理事が有する。

③理事長は、管理規約第35条第1項に定める「専門的知識を有する者」について、理事会の円滑な運営をサポートするために、各分野の専門的知識を有する外部専門家（マンション管理士、弁護士、建築士等）、大阪府分譲マンション管理・建替えサポートシステム推進協議会等を活用する。

④管理規約第34条に定める「業務の委託等」について、自主管理の理事会への負担を軽減するために、全部または一部の管理業務をマンション管理業者に委託する仕組みづくりが必要になっています。各理事が担当する業務の中で、マンション管理業者に委託できる業務について、理事の皆様の意見を聞きながら分析を行い、マンション管理業者との説明会を行って業務委託する。

⑤「専従管理人の設置」について、届出・申請書類等の取次、各階理事・担当理事への連絡、各種資料の作成、居住者からの申し出・トラブル等の受付・各担当理事への連絡などについて、人材確保の面から検討する。（当団地の居住者、シルバー人材センター等）

⑥「住民活動協力金」について、管理組合の役員を引き受けない不在所有者と居住者との不公平感を和らげる手段として不在区分所有者に対して、管理組合の活動への不参加等による管理組合に対する負担金（協力金）の支払いについて検討する。

⑦「理事会協力金」について、理事候補者は、管理規約第38条第2項により、

⑦「理事会協力金」について、理事候補者は、管理規約第38条第2項により、高齢・重度の傷病による長期入院等のため理事会が免責することを決定した場合を除き、理事就任を辞退する場合は、他の理事有資格者等から内諾が得られなかった場合、理事就任辞退届を提出し、理事会協力金を管理組合に納めることによって、理事の就任を辞退することができることについて検討する。

4. 今後の進め方について

理事会として、これまでの理事会における検討内容、問題点を再確認し、論点を整理するとともに、管理規約第56条に定める「専門委員会の設置」について、「管理組合の運営体制等検討委員会（仮称）」を設置し、理事会における議論を受けて、今回の諮問に対する住審会の答申を参考に、居住者の皆様のご意見を聞きながら、これからの管理組合（理事会）のあり方、マンション管理業者への委託（「どこまで自主管理し、どこまで委託するのか。」）などについて、具体的に検討を進めていくべきです。

【あじさいの会】

お詫びと訂正

本誌8月号に掲載しております記事中、あじさいの会につきまして原稿の手違いにて作業活動記載に誤りがありましたので、お詫びして訂正いたします。

正しくは、雑草除去作業のみでした。

以上のように訂正し、ここに謹んでお詫び申し上げます。

・・・・・・・・・・・・・・・・・・切り取り・・・・・・・・・・・・・・・・・・

★住民の皆様の意見箱として、ご意見・ご要望のある方は部屋番号・氏名をご記入の上、各AB棟1階管理組合郵便ポストに投函をして下さい。

無記名でのご意見・ご要望をされる方がいらっしゃいますが、無記名での受付は一切行いません。

◇部屋番号A・B

号

◇お名前

月

日

屋外清掃についてアンケート

日ごろは、管理組合へのご理解ご協力ありがとうございます。

以前から自主管理における理事の高齢化についてのご意見があることはご承知のとおりです。

今後、様々な業務の見直しをしていくことが望ましいと考えます。

そこで、屋外清掃についても業務担当理事への負担が大きくなっており、参加率も20～30%と低く一部の住民への負担もあると考えられます。

つきましては、住民皆様のご意見を伺いたいとアンケートを実施いたします。

屋外清掃について、廃止・継続いずれか選択肢に○をお願いします。

	1	2	3	4	5	6	7	8	9	10	11	12	13	14	15	16	17	18	19
廃止		○		○	○	○			○	○	○			○	○	○	○		
継続							○	○				○							

入居者の皆様へ

2020 年 10 月 26 日
泉北若松台 AB 住宅団地管理組合
建物保全・防火担当理事

日頃より管理組合の運営にご協力頂き誠にありがとうございます。

さて、例年実施している各戸内火災報知器等の自主点検を実施させていただきます。各階理事が各戸を訪問して立ち会わせていただきますので、ご在宅の上、各動作試験にご協力ください。詳細は以下に記します。

尚、この点検は自分のためだけでなく、ご近所の方に火災等を知らせるための重要なものですので、ご理解とご協力のほどよろしくお願い致します。

記

各戸内火災報知器等自主点検

- 日時： 2020 年 11 月 8 日(日)／午前 10 時～(屋外清掃の後です。)

- 点検内容：

- ① 台所天井にある熱感知式火災報知器(2ヶ所)の動作確認

※ 片方の報知器をドライヤー(温風)で温める。→本体が発報し、さらに廊下のインターホンが連動して発報しているかを確認する。→温めた報知器をドライヤー(冷風)で冷やし警報を止める。→もう片方の報知器も同様に確認する。

- ② 居室にある非常警報ボタンおよび非常ベルの動作確認

※ 非常警報ボタンを押す。→廊下の非常ベルが鳴り、さらに玄関上の警報ランプが点灯するかを確認する。→非常警報ボタンを元の位置に戻して警報を止める。

- ③ 寝室にある火災報知器の動作確認

※ 火災報知器についているヒモを引っ張るか、ボタンを押す。→自己診断が実施されるので、異常がないことを確認する。(詳細は報知器の説明書をご覧ください。)

- ④ 玄関貼り付け用マグネットシートの有無確認

「避難しました」と「地震が起きたときは」の2種類が玄関扉内側に貼ってあるかを確認する。もし紛失していた場合、それぞれ 1 枚 400 円で購入願います。

★補足：①②は団地規約で設置が義務づけられた設備です。③は平成 23 年より消防法により寝室に設置することが義務化されている機器です。

以上

令和2年9月25日

居住者様各位

泉北若松台A B住宅団地管理組合
駐車場担当理事

持ち主不明の自転車・バイクの移動・処分について

平素は組合運営に多大なるご協力を賜り、誠に有難うございます。

さて、令和2年9月20日に改めてA棟・B棟の1階駐輪場においてステッカー貼付状況を確認し、未貼付の自転車・バイクに処分警告の張り紙を添付しております。10月18日をもって所有者が現れない場合、該当自転車・バイクを「こども用自転車置き場」に移動し、一定期間後に処分致します。

各階理事がステッカーを保管しておりますので、ステッカー未貼付の自転車・バイクを所有の住民の方は、必ず貼付するようにしてください。

なお、「こども用自転車置き場」に移動した後、自転車の返還を希望される場合は、駐車場理事までお申し出ください。

宜しくお願い申し上げます。

駐車場担当理事

A棟	1119号室	藤野、	1319号室	式森
B棟	513号室	武田、	813号室	岡田

○8月25日 B棟 813・713 ベランダ雨水管漏れ補修工事

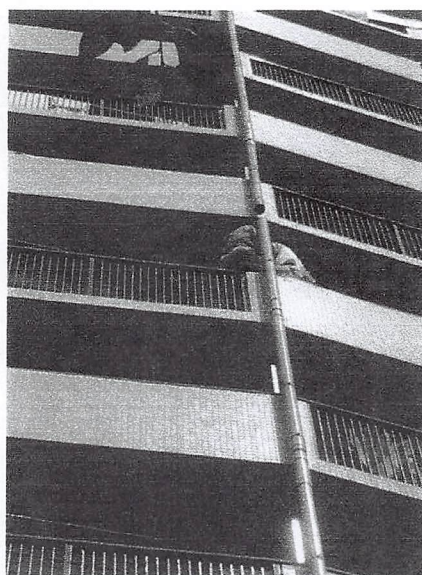
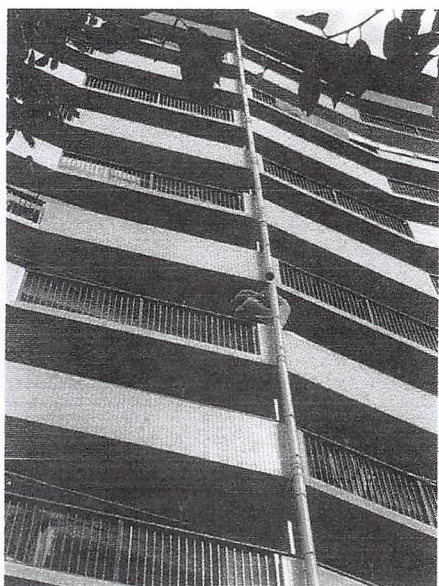

○9月3日 A棟 714 配水管繋ぎ部水漏れ

○9月8日修理完了

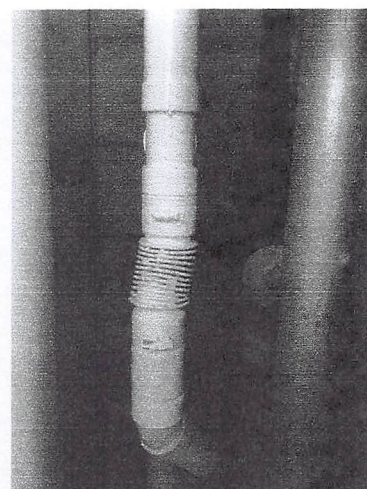
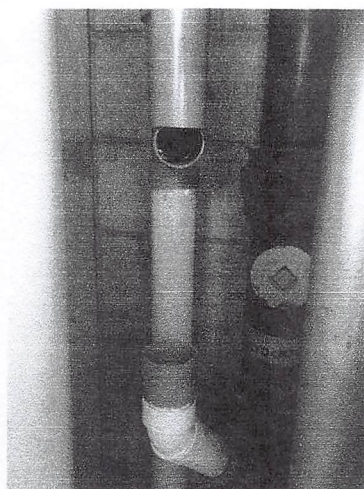

○9月7日 B棟ダストコンテナに小型金属(家庭製品を除く)ボックスに自動車部品マフラー等が不法投棄をしておられました。(資源とごみの出し方マナー厳守!!!)

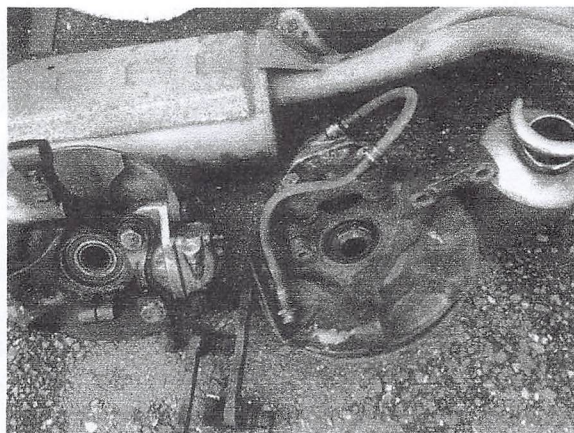
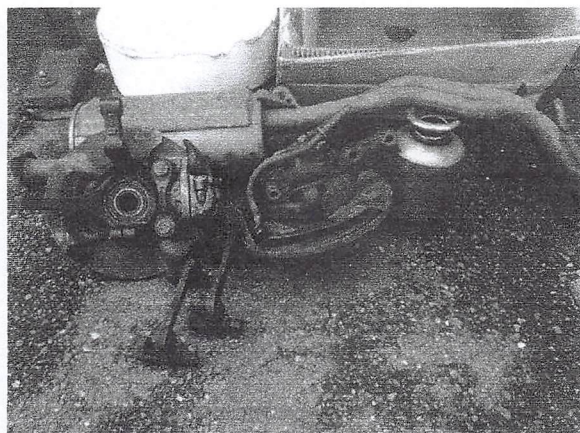

○9月17日はるみ園芸殺虫剤散布作業

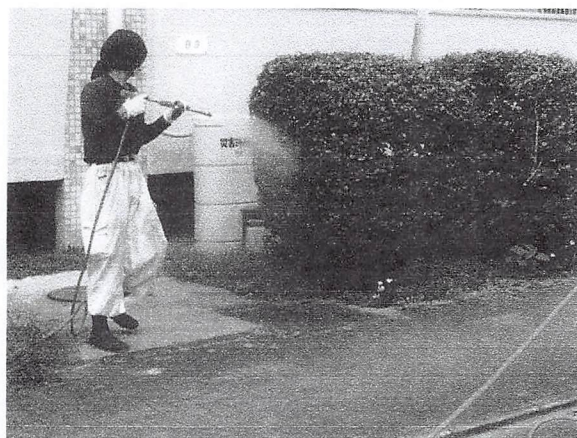

○9月20日 A棟防災倉庫横駐車場陥没アスファルト補修作業



★9月24日B棟ダストコンテナ(小型金属(家庭製品を除く)ボックス)にカソリンエンジンオイルが不法投棄をしておられます。(資源とごみの出し方マナー厳守!!!)

直ちに引取り
処分対応を
してください。



廃品回収についてのお願い

泉北若松台AB住宅団地自治会

いつも廃品回収にご協力いただきありがとうございます。

10 月の廃品回収日をお知らせいたします。

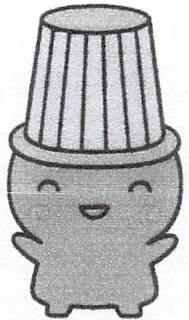

堺市環境啓発担当
堺市環境マスコットキャラクター

ムーやん

10 月 2 日 (金)

10 月 16 日 (金)

毎月、第1、第3金曜日が回収日となります。

当日は午前8時30分までに各戸前にお出してください。

★注意 古着・古布は、現状取り扱いはありません。

☆出せるもの・古新聞（チラシ含む） ☆出せないもの・ふとん（綿がダメ）

・古雑誌・古本

・ノート類

・まくら・ビニール

・古着・古布等

◎リサイクルできない紙類

★下記のようなものは、リサイクルの妨げになり、「生活ごみ」に出してください。

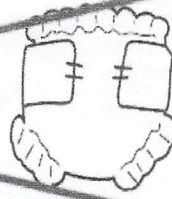
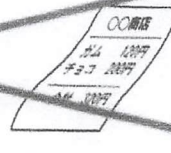

注意

段ボールなどの 厚めの紙は

折りたたんで ダスト奥に出してください。

ティッシュ箱などの 薄めの紙は

折りたたんで生活ゴミとして出してください。

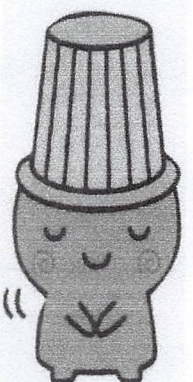

堺市南区校区自治会 地域福祉活動の一環として開催

地域のつながり、おもいやりボランティア活動

- | | |
|-----------|---------------|
| ①若松台校区自治会 | ふれあい喫茶若松台クラブ |
| ②茶山台校区自治会 | みんなが集うおしゃべり喫茶 |
| ③竹城台校区自治会 | ふれあい喫茶 |
| ④宮山台校区自治会 | ふれあい喫茶宮山台 |
| ⑤晴美台校区自治会 | はるみっこ喫茶 |
| ⑥御池台校区自治会 | ボランティア喫茶 |
| ⑦高倉台校区自治会 | ふれあい喫茶ひだまり |
| ⑧桃山台校区自治会 | おしゃべり喫茶 |
| ⑨庭代台校区自治会 | 喫茶さんぽ道 |

各校区によって主催名称は異なりますが、他各校区自治会でも開催中。

尚、各校区自治会目的趣旨は、福祉活動の一環として、地域のつながり、親睦、コミュニケーションの場として、ふれあい喫茶開催運営を自治会予算出収と、参加者には、校区ごとに有料メニュー内容によって参加費(100 円から 250 円)を徴収をされて運営をされておられます。まして今日まで AB 住宅団地集会所でこういった企画開催がありませんでした。

あくまでも営利主義でなく、地域福祉活動の一環として、地域のつながり、おもいやりボランティア活動としての活動開催です。

是非、当ボランティア活動にご理解をして頂いた方は、コロナ感染禍ですが、感染抑制をしながら、「新しい生活様式」を日常生活に取り入れ、感染防止の3蜜対策を十分注意実施をしております。大切な時間を、集会所でお友達と、家族と笑顔で今を楽しく、少しの時間でも過ごされませんか。

創作茶屋 AB

★2020 年 7 月 7 日 たなばた cafe 会計報告

参加人数 12 名×@150=1.800 円

1 名×@1.000(ご祝儀)=1.000 円 合計 ¥2.800 円 ①

仕入れ ケーキ材料 1.956 円

コーヒー他 2.080 円 合計 ¥4.036 円②

自治会助成金 ①-②= ¥1.236 円 *詳細明細は会計担当理事に提出済み

◎材料の残りは、次回開催時使用させていただきます。

創作茶屋 AB ボランティアスタッフ一同
泉北若松台 AB 住宅団地自治会

お月見cafe

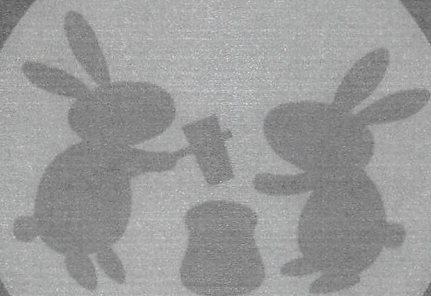

だれでも参加でき、会話を楽しむカフェ

地域のつながり

創作茶屋AB

若松台AB住宅団地自治会

10月2日(金曜日)

pm13:30-pm15:30

集会所

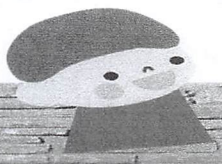
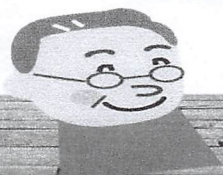
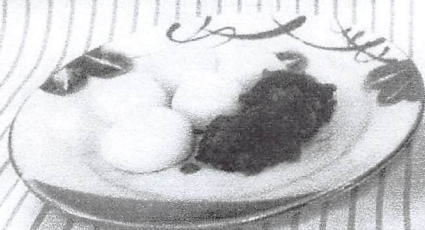

★メニュー★

日本茶(お替り自由)・ホットコーヒー・(ワンドリンク)

創作お月見だんご付 150円

令和2年度 肺がん・結核検診のご案内

結核は過去の病気ではありません。

年に1回は胸部エックス線検診を受診しましょう。

◇対象者

満40歳以上の堺市民

※市の制度の肺がん・結核検診（協力医療機関での個別検診を含む）の受診は、年間（4月1日から翌年3月31日までの間）に1回のみです。

※65歳以上の方は必ず受診してください。（法律により受診が義務付けられています。）

◇検査内容

○胸部エックス線直接撮影検査（二重読影）

*撮影時は、原則として上半身脱衣で行います。

○喀痰細胞診検査（喀痰のみは不可。以下の条件があります。）

- ① 喫煙指数（1日の喫煙本数×喫煙年数）＝400以上の方
- ② 6か月以内に血の混じった「タン」が出た方
- ③ ①または②に該当する方で、3日間（各1回）のタンが採れる方

◇料金

無 料（喀痰細胞診検査の無料は令和4年3月31日まで）

◇申し込み方法 予約制

令和2年9月2日（水） 午前9時から

裏面のがん検診総合相談センターへ電話かFAXでお申し込みください

がん検診総合相談ポータルサイトからも申し込みできます。

（実施場所・氏名・生年月日・住所・性別・電話番号・喀痰検査希望の有無をお伝えください）

先着 55 人（定員になり次第受付終了）

予約していただいた方には、検診の通知を後日郵送いたします。

裏面に日程等の記載があります。

◇日程・会場

実施日	校 区	実施場所	実施時間
10月1日(木)	上 神 谷	上神谷小学校	9:00~11:00
10月2日(金)	赤 坂 台	赤坂台小学校	13:30~15:30
10月7日(水)	福 泉 中 央	福泉中央小学校	9:00~11:00
10月8日(木)	若 松 台	若松台小学校	13:30~15:30
10月12日(月)	城 山 台	城山台小学校	13:30~15:30
10月28日(水)	竹 城 台	竹城台小学校	9:00~11:00

※上記表の日程以外にも、各保健センター、市内協力医療機関でも実施しています。

※胸部エックス線検査の結果は、受診者の方へ後日（約4週間後を目途に）文書で通知します。

※診断書等の必要な方は、医療機関で健康診断を受診してください。

※車でのご来場はご遠慮ください。また、検診会場へのお問合せはご遠慮ください。

【お申込み・お問い合わせ】

「堺市がん検診総合相談ポータルサイト」で検索してください。

がん検診総合相談センター（12月29日から1月3日を除く）

9:00~20:00 電話230-4616 FAX230-4636

表面に対象者等の記載があります。

胃がん検診・大腸がん検診のご案内

日 程：令和2年10月21日（水）

（受付時間などの詳細案内を予約受付後に郵送いたします。）

実施場所：若松台小学校（車での来場はご遠慮ください。）

対象者：胃がん検診（胃部エックス線間接撮影）

満50歳以上偶数年齢の堺市民

（受診できるのは偶数年齢時に1回のみです）

- *堺市が実施する胃がん検診を偶数年齢時に受診された場合、次の偶数年齢時まで市の制度をご利用いただけません。
- *市内検診実施協力医療機関でも次の内容で胃がん検診が受診できます
（胃部エックス線直接撮影又は胃内視鏡検査【選択制】）
- *直前の偶数年齢時に受診していなければ、奇数年齢でも受診可能な場合があります。
詳しくは裏面のがん検診総合相談センターへお問い合わせください。

大腸がん検診（大腸がん検診のみの受診はできません）

胃がん検診と同時に大腸がん検診の受診を希望される方。

市制度の大腸がん検診（協力医療機関での個別検診を含む）の受診は当該年度で1回です。

自己負担金：胃がん検診・大腸がん検診どちらも無料

申し込み方法：令和2年9月2日（水） 午前9時 から

裏面のがん検診総合相談センターへ電話かFAXでお申し込みください（予約制）

がん検診総合相談ポータルサイトからも申し込みできます。

（実施場所・氏名・生年月日・住所・性別・電話番号・大腸がん検診受診希望の有無をお伝えください）

先着 25 人（定員になり次第受付終了）

予約していただいた方には、検診の通知を後日郵送いたします。

※胃がん検診では、胃がんだけではなく胃かいよう・十二指腸かいよう・ポリープなども見つかります。胃がん・大腸がんは、早期発見がなによりも大切で、治療が早ければ早いほど治癒率も高いといわれています。早期発見のため、定期的な検診を習慣づけましょう。

検査方法

- ・胃がん検診は、バリウムを飲んでエックス線撮影をおこないます。
- ・大腸がん検診は、保健センターから事前に送付する容器に2日分の便を採取し、検診会場にお持ちください。（便潜血の検査を行います）

【お申し込み・お問い合わせ】

「堺市がん検診総合相談ポータル」で検索してください。

がん検診総合相談センター （12月29日から1月3日を除く）

9:00～20:00 電話 230-4616 FAX 230-4636

● 次の人は胃がん検診を受けることができません。

（下記以外の条件等は、後日送付する案内をご覧ください。）

- ・妊娠中（疑い）の方
- ・現在、胃の病気で治療中の方
- ・過去にバリウムによる過敏症があった方（金属アレルギーをお持ちの方もバリウムを飲むことによりショック症状やアレルギー症状の発症の恐れがあるため受診できないことがあります。）
- ・過去にバリウムの誤えん（バリウムが肺に入った）をした方
- ・現在、消化管に通過障害やその疑いのある方
- ・胃の全摘手術を受けられた方
- ・検査当日に体調の悪い方
- ・心臓病、肝臓病などで水分摂取を制限されている方
- ・何らかの疾病又は車椅子使用の方などで検診車の乗降や左右・上下に動く検診台に安定して立てない方
- ・何らかの疾病で飲み込むことが困難な方
- ・何らかの疾病で酸素呼吸器を使用されている方

ごみと資源収集 ～ごみ出しのルール

1) ごみと資源の出し方

【問合せ】 環境業務課 電話：072-228-7429

分別の種類	生活ごみ	粗大ごみ(有料) 不燃小物類(無料)	蛍光管・乾電池・水銀体温計等 (無料)
		申込制	拠点回収
主な対象物	<ul style="list-style-type: none"> ○生ごみ類 〈例〉料理くず、残飯 ○紙くず・布類 〈例〉新聞紙、雑誌、衣服 ○木くず 〈例〉落ち葉、草 ○プラスチック類 〈例〉ハンガー、バケツ、CD、おもちゃ ○その他可燃物 〈例〉ゴム製品、革製品 	<ul style="list-style-type: none"> ○粗大ごみ=最大辺または径の長さがおおむね30cmを超える耐久消費財など 〈例〉たんす、ベッド、ふとん、畳 ○不燃小物類=不燃物および複合物で粗大ごみに該当しない最大辺が30cm以下の物 〈例〉かさ、陶磁器、電球 	<ul style="list-style-type: none"> ○蛍光管 (LED・ハロゲンランプは不燃小物類へ) ○乾電池・ボタン電池 (充電式電池はP14参照) ○水銀体温計 水銀温度計 水銀血圧計
	<p>ポイント</p> <ul style="list-style-type: none"> 生ごみは水を切る! 紙くず・布類は、集団回収へご協力を! 次のごみは生活ごみです! ・プラマーク(♻)が無いプラスチック製品 ・汚れているまたは中に異物がある「プラスチック製容器包装」「ペットボトル」 <p>ルール</p> <ul style="list-style-type: none"> 45ℓ以下(無色透明または白色半透明)の袋に入れる。 廃食油は、紙や布にしみ込ませる。 とがった物(竹串等)は、新聞紙などに包む。 小枝は、直径5cm未満、長さ30cm以内にし、片手で持ち上がる程度をひもで束ねる。 落ち葉・草などは、土を取り除き袋に入れる。 木くず・紙くず・布類は、1回あたり3袋以内。 	<p>ルール</p> <ul style="list-style-type: none"> ✓ 収集の申し込みは、「粗大ごみ受付センター」へ。 固定電話から 0120-00-8400 携帯・IP電話から 06-6485-5048 ※インターネットでも申し込みができます。詳しくは市ホームページをご覧ください。 <p>右の二次元コードでアクセスできます▶</p>  <ul style="list-style-type: none"> ✓ 不燃小物類は、45ℓ以下の袋に入れる。 1回あたり3袋まで無料。 ★使用済小型家電の回収にもご協力を!(P13参照) 	<p>回収方法</p> <p>①ボックス回収 〈回収ボックス設置拠点〉</p> <ul style="list-style-type: none"> ・市役所 ・各区役所(堺区除く) ・協力スーパー <p>②店頭での引き取り 〈回収協力店〉</p> <ul style="list-style-type: none"> ・協力電気店 ・協力ホームセンター <p>※回収場所は市ホームページに掲載</p> <p>ルール</p> <ul style="list-style-type: none"> ✓ 割らずに出す。 ✓ 破損している物は、新聞紙などにくるみ、袋に入れて密閉。 ✓ ボタン電池は、両極をセロハンテープなどで覆う。

資源とごみの出し方便利帳



市民の皆さんに適切な分別をしていただけるよう、分別・排出方法などの概要をまとめた「資源とごみの出し方便利帳」を発行しています。

日本語の他、英語、中国語、韓国・朝鮮語、スペイン語、ポルトガル語の計6か国語があります。

★市役所市政情報センターや各区役所(堺区を除く)市政情報コーナーでも配付しています。

始めよう!
アプリで快適ごみ出し生活♪

ダウンロード・登録は無料!



ごみ分別アプリ「さんあ〜る」

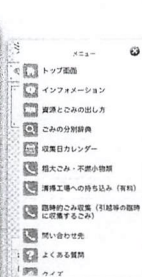

【ダウンロード方法】

App StoreまたはGoogle Playより、「さんあ〜る」で検索するか、次の二次元コードをご利用ください。



iPhone 用



Android 用

ごみ			資源							
			生活ごみ	粗大ごみ・ 不燃小物類	蛍光灯・乾電池・ 水銀体温計等	缶・びん	ペットボトル	プラスチック製 容器包装	小型金属	古紙類 (美原区で実施)
缶・びん		PET ペットボトル	プラスチック製 容器包装	小型金属		古紙類 (美原区で実施)				
<p>○飲食料類 (例) ジュースの缶、 ジャムのびん</p> <p>○酒類 (例) ビールの缶、 ワインのびん</p> <p>○調味料類 (例) しょうゆのびん、 みりんのびん</p>		<p>○飲料類 (例) ジュースの容器</p> <p>○酒類 (例) 焼酎の容器</p> <p>○調味料類 (例) 料理酒の容器</p>	<p>○商品が入っていた容器 (例) 食品トレイ、カップ麺の容器、 卵パック</p> <p>○商品を包んでいた包装 (例) お菓子の袋</p> <p>※詳しくはP19へ</p>	<p>○最大辺がおおむね 30cm以下で、 80%以上が金属で できた物(家電製品 は含まない)</p> <p>(例) フライパン、 スプレー缶、 カセットボンベ、 鍋、やかん</p>		<p>○新聞紙</p> <p>○雑誌</p> <p>○段ボール</p> <p>○紙パック</p>				
<p>ポイント</p> <p>① キャップを外して 材質ごとに分別。</p> <p>② 軽くすすぐ。</p> <p>③ 缶はつぶさない。</p> <p>④ 缶とびんは、 同じ袋で 出す。</p> <p>リターナブルびん ビールびんなどは、 酒店などで引き取って もらう方法も。</p>		<p>ポイント</p> <p>① PET マークを確認。</p> <p>② キャップとラベルは外 してプラスチック製容 器包装へ。</p> <p>③ 軽くすすぐ。 ※汚れが落ちない物は、 生活ごみへ</p> <p>④ つぶして出す。</p>	<p>ポイント</p> <p>① ② マークを確認。</p> <p>※マークが無い物は、 生活ごみ又は粗大ごみ (不燃小物類)へ</p> <p>③ 中身を取り除き、 軽くすすぐ。 ※汚れが落ちない物は、 生活ごみへ</p> <p>④ まとめて出す。</p>	<p>ルール</p> <p>① 袋に「金属」と 貼り紙など で表示。</p> <p>② 刃物類 ・紙などで包む。 ・「金属キケン」 と袋に表示。</p> <p>③ スプレー缶、カセットボンベ ・中身を使い切る。 ・穴は開けない。 ・他の小型金属と 袋を分けて、「スプレー缶」 と袋に表示。</p> <p>④ 汚れた金属類は、 粗大ごみ(不燃 小物類)へ (例) ペンキ缶、一斗缶</p>		<p>ルール</p> <p>① 次の古紙類は、 生活ごみへ</p> <ul style="list-style-type: none">・カーボン紙・感熱紙・シール類・テープが貼って ある物・表面加工 (アルミ、ビニール等) している物 <p>② ひもで十字に しばって出す。</p> <p>集団回収制度 古紙類は、 集団回収に ご協力を! (P13参照)</p>				
<p>ルール</p> <p>④ 45ℓ以下の袋(無色透明or白色半透明)に入れる。袋は2重にしない!</p>										

粗大ごみふれあい収集

自ら粗大ごみを所定の場所まで持ち出すことができない方を対象に職員が訪問し、粗大ごみの回収を行います(ただし粗大ごみ手数料は必要)。

対象者

- ① 65歳以上の高齢者でホームヘルパーの介護を受けている方。
- ② 身体障害者手帳などの交付を受けている方。
①か②に該当する方、かつ、自ら粗大ごみを所定の場所まで運ぶことが困難な方。

〔申込み〕 クリーンセンター環境事業所
電話：072-273-2672

カラス防御ネット

以下の要件を満たす場合に、カラスネット(2m×3mまたは3m×4mの2種類)を無償でお渡ししています。

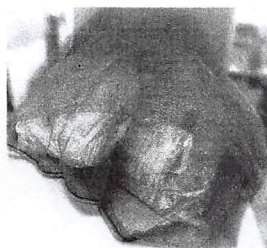

- ・市内に設置されている路上ごみ集積場(ステーション)を、おおむね5世帯以上で利用している。
- ・現在カラスによるごみの散乱被害がある。
- ・カラスネットを安全に使用し、被害の状況調査に協力できる。

〔申込み〕 環境業務課 電話：072-228-7429

これからは手放せない! マイナンバーカード

おもて面にあなたの
顔写真入り!
「**身分証明書**」
として使えるよ!



< おもて面 >

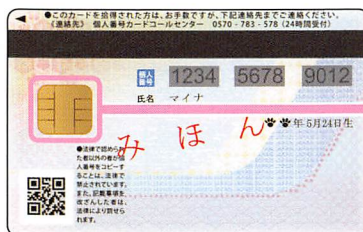

< うら面 >

うら面のICチップに
あなた本人である
ことを証明する、
「**電子証明書**」
が入っているよ!

申請は
お早めに!



マイナンバーPRキャラクター
マイナちゃん

くらしを便利に! マイナンバーカード!



身分証明書 になる!

ライブ会場の入場、
携帯の契約、会員登録
などに使える!



各種証明書をコンビニ で取得できる!

全国のコンビニで、住民票の
写しや課税証明書などが取得
できる!

※市区町村によってサービス内容が異なります。
※毎日6:30～23:00までとなります。

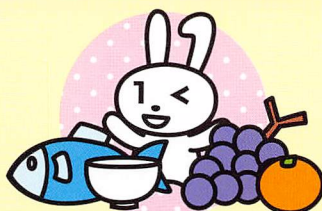

2万円のチャージ等で

**上限5,000円分の
マイナポイント**がもらえる!

2020年9月から実施!

キャッシュレス決済で使えるポイント付与!



健康保険証 として使える!

2021年3月(予定)からスタート!

ピッとかざすだけでOK!
とっても便利に!

スマホ・パソコンでラクラク!

- ・オンラインで確定申告ができる。
- ・子育てをはじめとする行政手続ができる。
- ・健診結果や医療費が確認できる(予定)。



マイナンバーについてのお問合せ

マイナンバー総合フリーダイヤル

マイ ナン バー

平日 9時30分～20時00分

土日祝 9時30分～17時30分(年末年始を除く)

0120-95-0178

■一部のIP電話等で上記ダイヤルに繋がらない場合

通知カード、マイナンバーカード

050-3818-1250

その他のお問合せ

050-3816-9405

■英語、中国語、韓国語、スペイン語、ポルトガル語対応のフリーダイヤル

This telephone number is toll-free corresponding to English, Chinese, Korean, Spanish and Portuguese.

マイナンバー制度について
Inquiries about My Number System

0120-0178-26

通知カード、マイナンバーカード
Inquiries about Notification Card and My Number Card

0120-0178-27

紛失・盗難によるマイナンバーカードの
一時利用停止については24時間365日受付

マイナンバーカードの
申請方法はこちら



<https://www.kojinbango-card.go.jp/kofushinse/>

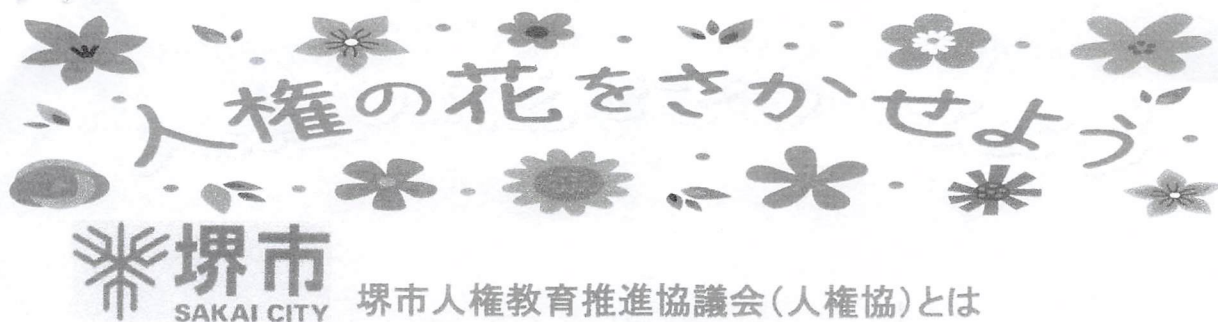

人権協は部落差別をはじめ、一切の差別のない明るく住みよいまちづくりをめざして、1979年7月に発足した市民組織です。

各種市民団体、企業、宗教法人等の多くの方々により構成され、すべての人の人権が尊重される平和で豊かな社会をつくるため、様々な人権啓発活動を推進しています。

人権とは何か

みなさんは人権と聞いてどのようなイメージがありますか。

よくわからない、難しそうというイメージがあるかもしれませんね。

でも人権は決して難しいものではありません。

一言で言うと、人権とは、『わたしがわたしらしく幸せに生きていく権利』です。

人権は、わたしらしさのもととなり、わたしの人生を選択していくために欠かせないものです。

つまり、みなさん一人ひとりが持っている、持っていて当たり前の権利なのです。

なぜ守られなければならないのか

わたしたちが幸せに生きていくためには何が必要でしょうか。

自分で自分のしたいこと、生き方を自由に選ぶことができることが幸せに生きていく前提ではないでしょうか。しかし、これまでの歴史を振り返ると、働きたくても、女性だからという理由で家にいなければいけない、生まれた地域で職業が決められ、好きな人と結婚できないなど、自分らしく生きたくても生きられない人がたくさんいました。何もしなければ力の弱いものは差別され、排除されてきたのです。これらの事例は、今を生きるわたしたちにも、決して他人ごとではありません。

また、時代が変わるにつれて、新たな課題も次々と生まれています。

つまり、人権とは一人ひとりが日々意識し、学び、守り続けなければ侵害されてしまうものでもあるのです。日本国憲法や世界人権宣言は、そのような大切だけれど侵されやすい人権を文章にすることで、具体的に保障しているのです。

そのために私たちは何をしなければならないのか

しかし、憲法や法律で定めただけで終わりではありません。

人権を守るためには、一人ひとりの努力が必要です。

そのために、まずは人権とは何か、現在どのような課題があるのかを知り、学んだことを伝えること、そして一人ひとりができることを考え、行動することが必要であると私たちは考えています。

堺市からのお願い

新型コロナウイルスで、みんなが不安になっている今こそ…

心まで傷つけないで！

だれもが不安の中で生きていることを忘れないで

仕事に不安のある人たち、感染することを恐れている人、
家族を心配する人…。



だれもが何かを不安に思っていることを忘れないでください。

感染した人やその家族、外国人などを責めないで

感染した人やその家族の名前や住所を特定しようとしてはいけません。

また、不当な差別や偏見、いじめがあってははいけません。

偏見にとらわれず、思いやりのある行動をしましょう。



私たちを守ってくれる人に感謝と尊敬を

感染をくい止めようとがんばる医療関係者、

福祉施設で働く職員、物流・販売などに携わる人…。

社会を支えるすべての人にエールを！

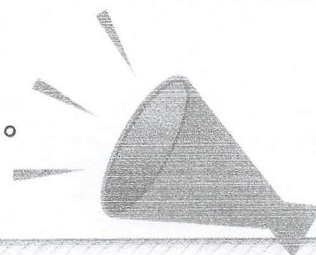

人権に関する相談はこちらへ。秘密は守ります。



堺市人権相談ダイヤル（人権推進課）

TEL:072-228-7364 FAX:072-228-8070

《平日 9:00～12:00 13:00～16:30》

堺市立人権ふれあいセンター

TEL:072-245-2530 FAX:072-245-2535

《火曜日～日曜日 9:00～17:30》

堺スタイル

新しい生活様式

で一人ひとりが感染予防を実践しよう！

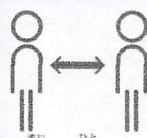

周りの人との
間隔をとろう

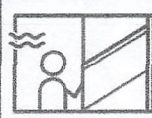

定期的に
換気しよう



密集（混雑）を
避けよう



密接を避けよう



こまめに手（顔）洗い・
うがいをしよう



消毒をしよう



症状があるときは
自宅待機しよう



咳エチケットを
守ろう

新型コロナウイルスの集団発生防止にご協力をお願いします

3つの**密**を避け ましょう!

①換気の悪い
密閉空間



②多数が集まる
密集場所



③間近で会話や
発声をする
密接場面



新型コロナウイルスへの対策として、クラスター(集団)の発生を防止することが重要です。
日頃の生活の中で3つの「密」が重ならないよう工夫しましょう。

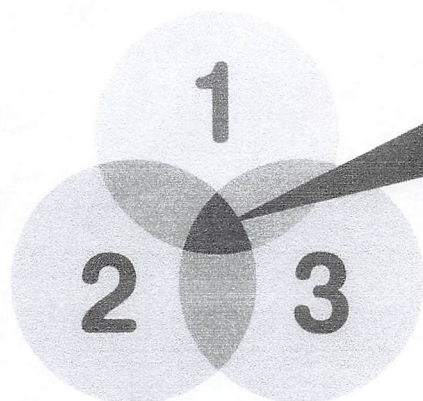

3つの条件がそろう場所が
クラスター(集団)発生の
リスクが高い!

※3つの条件のほか、**共同で使う物品**には
消毒などを行ってください。



秋

令和
2年

全国交通安全運動

9月21日(月) → 30日(水)

▶ 大阪重点

「横断歩道ハンドサイン運動」の推進

▶ 全国重点

子供を始めとする歩行者の安全と
自転車の安全利用の確保

高齢運転者等の安全運転の励行

夕暮れ時と夜間の交通事故防止と
飲酒運転等の危険運転の防止

スローガン

交差点 命のきけんが かくれんぼ

Dream
Ami

回覧



大阪府交通対策協議会

詳しくはこちら▶



あおり運転は

道路交通法改正で、妨害運転罪が創設されました！

犯罪!!免許取消!!

車間距離不保持、急ブレーキ、割り込み等
絶対にダメ

3~5年以下の懲役又は
50~100万円以下の罰金!
更に免許取消し!

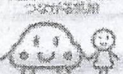

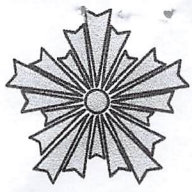

絶 対 に な い ！

銀行員、役所職員、警察官が
キャッシュカードを預かる。
カードの暗証番号を尋ねる。
ことはありえるでしょうか？

ありえません！

キャッシュカードはあなただけのものです！
暗証番号は唯一、あなたの財産を守ります！

防犯速報

令和2年 月
大阪府警察本部
特殊詐欺対策室

還付金詐欺!

市(区)役所などになりすまして、現金をだまし取る手口!!



もしもし、〇〇市(区)役所の△△と申します。
あなたは、医療費を払いすぎていますので、
2万9,860円の還付金を受け取ることができます。
書類を送っていますが、確認していただきましたか?

お金が戻って来るんですか?書類なんて見ていませんけど?

役所を名乗り、丁寧な言葉遣いで、電話をかけてきて、「書類を送っている」と言って信じ込ませます。

Check!



そうですか。本当は、手続き期限が過ぎているのですが、本日中にATMで手続きをすれば、還付金を受け取ることができます。
キャッシュカードを持って、急いで近くの□□のATMに行ってください。
ATMについたら、手続き方法を説明しますので、私に連絡してください。
電話番号は、××-××××-××××です。

もしもし、今□□のATMの前に着きました。

誰にも相談させないように、「時間がない」等と言って焦らせ、ATMに誘導します。

Check!



それでは、私の言うとおりに操作してください。
まず、キャッシュカードを入れてください。
次に、こちらから還付金を振り込みますので、「お振り込み」のボタンを押してください。

「お振り込み」ですね。はい、押しました・・・。

その後、犯人の言うとおりに操作し、最後の金額の入力画面で・・・



それでは、最後にあなたの個人番号を入力します。
「498765」と入力して、最後に「確認」を押してください。
これで手続きは完了です。

「お振り込み」のボタンは、相手にお金を振り込む手続きです。
お金を受け取ることとはできません。

Check!

犯人の言うとおりに操作してしまうと、自分の口座から犯人の口座にお金が振り込まれます。
犯人の言う番号は振込の金額で、49万8765円がだまし取れてしまうのです。

Check!

ATMで還付金を受け取ることはできません!!



「ATMで保険料や医療費などを返金します」はすべて詐欺!!
不審な電話があれば、家族や警察に相談しましょう!!

防犯速報

令和 2 年 月
大阪府警察本部
特殊詐欺対策室

オレオレ詐欺 (警察官編、現金詐取型)

警察官になりすまして、現金をだましとる手口!!



もしも、こちら〇〇警察署の生活安全課の◇◇です。
実は詐欺グループの犯人を逮捕したのですが、犯人
が持っていた名簿にあなたの名前がありました。
名簿に載っていた被害者の銀行口座からお金を引き
出されています。

「逮捕」「名簿」
「引き出されている」
等の言葉で不安
をあおります。

Check!
👉

えっ! 本当ですか! ? いったいどうすればいいんでしょうか?



こちらで預金を保護しますので、すぐに口座からお金を
全額引き出してきてください。銀行内部にも犯人がいますの
で、警察から電話があったことは、絶対に言わないで
ください。お金を引き出してきたら、また電話してください。
銀行では引出し理由を聞かれますが、リフォーム代とか
適当な理由で引出してください。

銀行内部にも犯人
がいると思い込ま
せて、銀行員から
説得されても、理由
を付けて引き出す
ように指示します。

Check!
👉

もしも、今、お金をおろしてきました。



犯人が偽札にすり替えているかもしれません。引き出してきたお金
から10枚ほどお札の番号を読み上げてもらえますか?

わかりました。えーと、番号は〇〇と●●と……です。



被害者を安心
させて、現金を
だまし取ります。

Check!
👉



やはり、偽札が混じっていますね。全てのお金を調べる必
要があります。部下を自宅まで行かせますので、
お金を渡してください。お金は検査後に本物のお札で
お返しします。

ありがとうございます。わかりました。
それでは自宅で待っています。よろしくお願いします。
(大変なことに巻き込まれてしまったわ。でも、あとは
警察に任せておけば安心だわ。)



このような電話は詐欺です! 警察官が現金を預かることはありません!



警察官を名乗る者であっても、お金を要求する話があれば、
一旦電話を切り、最寄りの警察署に相談してください!

令和2年9月号



○ 交番は あなたの街の 安全センター ○

交番だより

南 堺 警 察 署
地 域 課
Tel 072-291-1234

秋の全国交通安全運動

2020年9月21日(月)～30日(水)

◎子供を始めとする歩行者の安全と自転車の安全利用の確保

横断歩道における歩行者の優先を徹底しましょう！

◎高齢運転者等の安全運転の励行

「～しないだろう」運転ではなく「～かもしれない」運転を！

◎夕暮れ時と夜間の交通事故防止と飲酒運転等の危険運転防止

事故多発時間帯！お互いの存在を知らせましょう！！

ドライバーは：早めのヘッドライトの点灯を！

歩行者は：明るい色の服装、反射材を身につけましょう！

詐欺に注意！それアポ電！！

アポ電とはアポイントメント(面会の約束)を電話で申し込むことの通称。

南堺警察署管内でも、アポ電が連日架かっています。
1人で対応せず、すぐ相談して下さい！！

アポ電、相手は詐欺犯人・・・

○○区役所です。
過払い金があります。
氏名と生年月日を教えてください。



オレオレ！
今すぐお金が必要になった。
急いでATMに行って！

キャッシュカードが古いので、
新しい物と換えますね。
暗証番号も教えて下さい。

◎通帳と印鑑
◎カードと暗証番号
渡さない！教えない！



↑↑↑こんな時はすぐに110番して下さい↑↑↑

堺市シェアサイクル実証実験

— 6月26日ポートを増設します —



堺市では、令和2年3月10日より、オープンストリート株式会社と連携し、「HELLO CYCLING（ハローサイクリング）」システムを活用したシェアサイクルを実証実験的に運用しています。

6月26日から新たに駐輪場や公共施設等にポートを増設します。

日頃の自転車通勤や通学、また観光やビジネス等にご活用ください。

詳しい、ポートの設置場所（裏面参照）や利用の方法等は、HELLO CYCLING ホームページをご覧ください。

【シェアサイクルの特徴】

- 観光や日常の移動に快適・便利な電動アシスト自転車を使用
- 利用料金は、15分ごとに70円（12時間最大 1,000 円）
- 保険に加入（対人・対物補償）しているので、安心してご利用できます。

※ 利用方法など詳しくは、HELLO CYCLING ホーム
ページ（2次元コード）参照



HELLO CYCLING

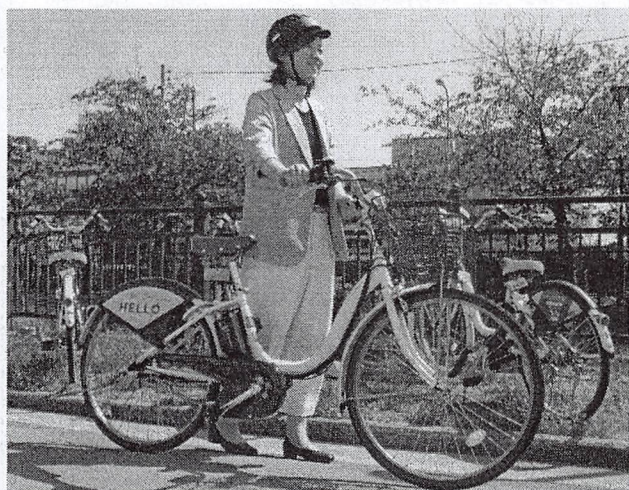
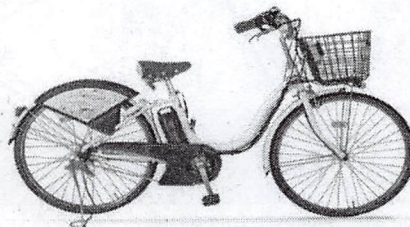

App Store
ダウンロード



Google Play
ダウンロード

Search HELLO CYCLING

会員登録は
こちらから可能です
（2次元コードスキャン）

〈問い合わせ先〉

◆シェアサイクルの利用に関すること…コールセンター（お客様サポート窓口） **TEL：044-385-9048**

（24時間、365日対応 但し、23時～翌8時は事故などによる連絡を除き留守番電話につながります。）

◆実証実験に関すること…堺市建設局自転車企画推進課 **TEL：072-228-7636**

ー シェアサイクルポート一覧 ー



NO.	名称	ラック設置 台数	NO.	名称	ラック設置 台数
1	七道駅前第2自転車等駐車場	11 台	16	イオンモール堺鉄砲町	10 台
2	堺東駅前瓦町公園地下自転車等駐車場	※19 台	17	フレスポしかな①	6 台
3	浅香駅前自転車等駐車場	9 台	18	フレスポしかな②	4 台
4	堺市駅前東第1自転車等駐車場	10 台	19	サイクルベースあさひ三国ヶ丘店	6 台
5	三国ヶ丘駅前西第1自転車等駐車場	6 台	20	サイクルベースあさひ新金岡店	6 台
6	百舌鳥八幡駅前東自転車等駐車場	7 台	21	サイクルベース堺一条通店	4 台
7	百舌鳥八幡駅前西自転車等駐車場	7 台	22	浅香山駅前東第1自転車等駐車場	12 台
8	長塚古墳	12 台	23	浅香山駅前東第2自転車等駐車場	8 台
9	さかい利品の杜	4 台	24	湊駅前第2自転車等駐車場	7 台
10	堺市立人権ふれあいセンター	8 台	25	白鷺駅前西第3自転車等駐車場	8 台
11	J-GREEN 堺	19 台	26	阪堺電車石津北駐輪場（北）	6 台
12	堺市立青少年センター	4 台	27	阪堺電車石津北駐輪場（南）	6 台
13	ポルトス堺（堺駅西口）	※27 台	28	堺市産業振興センター	15 台
14	御陵前交差点	8 台	29	堺市消防局	4 台
15	ザビエル公園	9 台	※のマークは、台数を増設したポートです。		

シェアサイクルとは

レンタサイクルとは違い、点在する複数のポート（自転車の貸出・返却拠点）を設置し、利用者がどこのポートでも貸出・返却できる便利な自転車シェアサイクルシステムで、全国225都市で導入。（令和元年3月31日時点）

堺市シェアサイクルの実証実験について

■目的

シェアサイクルの民間事業者（OpenStreet 株式会社）と連携を行い、シェアサイクル事業を進め、本市での事業の有効性（利用状況、事業効果、持続可能性等）を検証する。

■概要

- 本市全域を対象に、公共用地等を活用し、シェアサイクルポートを設置。
- 利用状況の分析、事業効果、採算性の検証、持続可能性等を検証し、本格導入に向けた課題の整理を行う。

■役割分担（共同実施）

【実施主体】 堺市（自転車まちづくり部自転車企画推進課）	【運営主体】※公募にて決定 民間事業者（OpenStreet 株式会社）
・公共用地でのポート用の公有財産の確保 ・交通事業者等関係者との調整 ・シェアサイクル実証実験の検証	・事業の準備（自転車・ポートの準備の設置） ・事業の運営（利用者の募集・登録、料金徴収、自転車の再配置・充電、苦情対応等）

■期間

令和2年3月～令和4年3月（約2年間）【予定】

■エリア（新設・増設毎に更新）

- ①堺市中心市街地（約190ha） ②旧市街地地域・環濠エリア ③百舌鳥古墳群周辺
④その他主要駅前及びその周辺施設等 ⑤南區エリア

■現在のポート設置場所（堺区・北区を中心にポートを設置）

- 別添「堺市シェアサイクル実証実験を開始します！！」チラシ参照
別添「堺市シェアサイクル実証実験－6月26日ポートを増設－」チラシ参照

今後のスケジュールについて

■9月下旬 南區エリア（泉ヶ丘駅東側・南側）への展開について

【ポート候補地】（調整中）

- ① 各近隣センター（三原台・高倉台・若松台・茶山台・晴美台・槇塚台）
② 泉ヶ丘駅前駐輪場 ③ 堺市立青少年の家 ④ 泉ヶ丘市民センター

※以降、利用状況を分析し、ポートの増設等を検討。

電動アシスト自転車及びシェアサイクルポートの仕様

- ・電動アシスト自転車にスマートロック(下図参照)が取り付けられている。
↳自転車単体で貸出・返却及び料金決済の機能を有する。
- ・HELLO CYCLING 専用のポートであれば、どこでも返却が可能。

○電動アシスト自転車

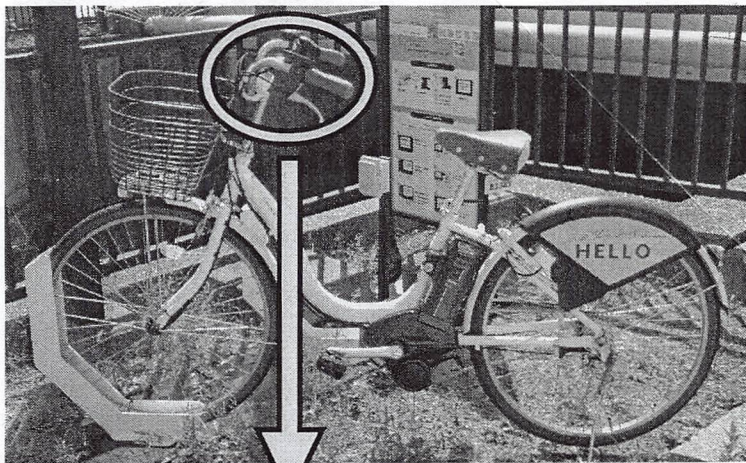

**スマートロック
(操作パネル)**



○シェアサイクルポート

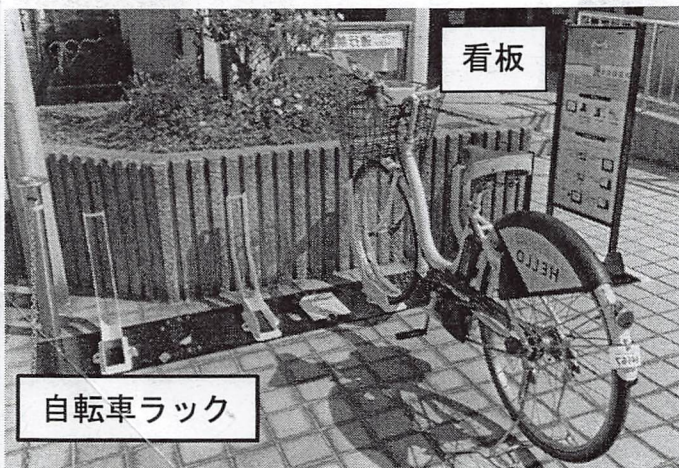

例：看板1基、自転車ラック4基
(ベース板5枚必要)

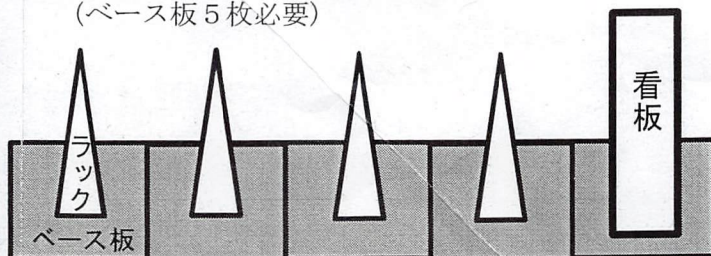

ポート設置イメージ図

- ・ベース板1枚(縦400×横600)、重さ10kg(自重式)
- ・ベース板にラック、看板をビス止め

シェアサイクルの利用方法などについて

■利用方法

- ①「HELLO CYCLING」アプリをスマートフォンにダウンロードし、利用登録を行う。
- ②予約した車両番号と同じ自転車の操作パネルに、予約の際に発行された暗証番号を入力すると、自転車の鍵が開錠され貸出がスタートします。
- ③返却は専用のポートへ戻した後、自転車の鍵を施錠し、操作パネルの「RETURN」ボタンを押して「1 (YES)」を選択して返却します。

■貸出利用料金

- ・15分ごとに70円 (12時間 最大1,000円)

■自転車保険

- ・HELLO CYCLING の自転車は、すべて保険に加入(対人・対物補償)しています。



若松会だより9月号

令和2年9月1日 No.158 発行責任者 A-814 和田 裕
編集責任者 B-606 松浦 祥子

1. 教養講座

今月はありません

2. 緑道清掃

9/11(金) 8:00～

3. 定例同好会・サークル

コロナウイルス感染防止のため

囲碁・将棋・麻雀・ボール体操は休会します

金魚体操は人数が少ないため開催します

ゲートボールは屋外なので開催します

月曜日	火曜日	水曜日	金曜日	日曜日
囲碁・将棋	麻雀	金魚体操	ゲートボール	ゲートボール
同好会	あじさいクラブ		同好会	同好会
毎週	毎週	第1週	毎週	毎週
13:30～16:00	9:30～13:30	14:00～15:00	14:30～16:30	14:30～16:30
南部 B-109	岸本 B-1118	吉永 B-310	和田 A-814	和田 A-814

ボール体操と
フラダンス
第3週
13:30～15:00
講師 赤阪
坂本 A-1019

4. 作品展開催の予定

11/21(土)~22(日)

3密にならない開催を検討しますので、ホームステイを
余儀なくされる今こそ、作品の制作をお願いします！
来月初めに、各戸に「出品表」を配布します。会員以外の
方にも、お声掛けください

5. 報告

★ペットボトルキャップ回収 8月回収分 5430個

ご協力ありがとうございました。

6. 数字にまつわる日課・目標

B棟会員提供

1	読	読書	目 脳
10	笑	大笑いする	口 喉 肺 腹
100	呼	深呼吸	口 鼻 肺
1000		千文字を書く	目 手指 脳
10000		万歩あるく	全身

