

若松台AB住宅団地通信

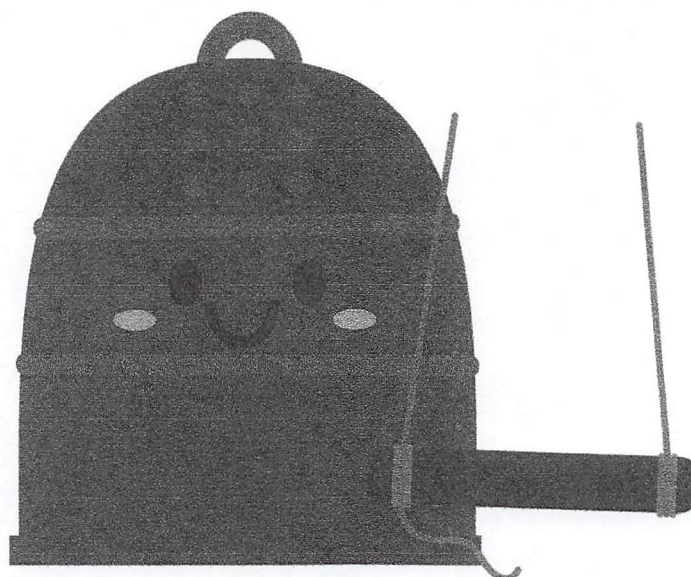

1. 12 月度泉北若松台AB住宅団地管理組合・自治会理事定例会議議事録
2. 現場活動
3. 2021 年度駐車場使用契約申し込みについて（押印をお願いします。）
4. 泉北若松台 AB 住宅団地ホームページのご案内
5. 廃品回収についてのお願い
6. 創作茶屋 AB 2021New Year Cafe 開催のお知らせ
7. 絵手紙趣味友参加のお知らせ
8. 生活情報
9. 若松会だより 12 月

室号	1	2	3	4	5	6	7	8	9	10	11	12	13	14	15	16	17	18	19
日付	/	/	/	/	/	/	/	/	/	/	/	/	/	/	/	/	/	/	/
印																			

・最後の方は、お手数ですが、**A 棟各階 19 号室、B 棟各階 13 号室**へご返却ください。

12月度 泉北若松台AB住宅団地組合 理事定例会議議事録

開催日時	令和2年12月20日 日曜日 午後6時-7時30分						
開催場所	集会場 会議室						
出席者	■細川理事長	■山本副理事長	■野寄相談役	■武田相談役			
会計理事	■高津理事	■博田理事	山本理事	■常見理事			
建物・防火理事	■藤野理事	■式森理事	■磯崎理事	■石井理事			
駐車場・防犯理事	藤野理事	式森理事		■岡田理事			
広報・書記理事	□神田理事	野寄理事	■北原理事	■中村理事			
業務・環境理事	■松本理事	■小谷野理事	□高橋理事				
	■堀籠理事						
自治会理事	■神田理事	■坂本理事	■永森理事				
監事	□日小田監事	□松浦監事					
出席確認	出席	■印	欠席	□印	出席人数	22名	欠席人数 3名

議題①担当理事報告

【建物保全・防火担当理事より】

- 11/13 東芝エレベーター（株）による定期点検。異常なし。
- 11/20 京阪ビルテクノサービス（株）による風呂湯沸し器扉の新設、全戸対応の場合の見積もり書 2640 万円の提示あり。高額であり、緊急性に乏しいので、今後の検討課題としたい。現在行われている部分対応塗装で対処するのが次善策か。
- 11/22 大阪防疫協会（財）による水質検査などの予約手続き（21 年 1 月中旬）を行う。
- 12/2 大林ファシリティーズ（株）による A・B 棟給水塔の清掃及び A 棟給水塔、保護装置の補修工事完了。
- 12/2 泉北環境サービス（株）により、A-118 住戸の地下、排水横管亀裂の修復工事完了。
- 12/7 A 棟エレベーター 2 号機で扉の開閉時に異音発生、東芝エレベーター（株）の緊急点検の結果、開閉扉の溝に 3 センチほどのネジが挟まれていた。それを撤去して点検結果 OK。
- 12/10 東芝エレベーター（株）による定期点検、異常なし。
- 12/11 HYS エンジニアリングサービス（株）によるテレビ共聴設備定期点検、特に異常なし。
- 12/21 大林ファシリティーズ（株）により、A・B 棟 15 階階段における鳥類による糞汚染の清掃作業完了。

*湯沸かし器室扉の錆問題について・・・現湯沸かし器扉の内側に錆がでている住戸が 440 件中 150 件ある。結露などの環境により発生しやすい。塗装しても 1 年半ほどで、また錆がでてくるため、錆が出にくくなるような改善策を業社に問い合わせていた。A B 棟から 4 住戸を選び、試験的に新たな塗装加工をして、1 年間の経過観察をしたいと業者より要請があり、その旨を承諾しました。

実施予定日；12 月 22 日、23 日

*住民の皆様へお願い・・・湯沸かし器の排気口は、正しく蒸気が外部に排出されているか確認をお願いします。

【駐車場・防犯担当理事より】

12/2 11 月度、3 件の駐車場区画変更届を南堺警察署へ提出。

12/6 駐車券の回収及び発券機、精算機のクリーニング、駐車券・ロール紙の補充。

12/20 駐車券の回収及び精算機料金回収、駐車券・ロール紙の補充。

12/28 若松台支部防犯委員会のパトロール参加。

*2021 年度駐車場使用契約書の申し込み開始。締め切り日：2021 年 1 月 15 日（金）

【業務・環境清掃担当理事より】

*下記の分別回収対象の物がダストコンテナに捨てられていました。大林ファシリティーズ（株）清掃員さんが回収。業務担当で所定の場所に持っていきました。近くでは、パンジョに回収拠点があります。必ず回収拠点に、持って行ってください。

記

- | | |
|----------------------|------|
| ① 丸形蛍光灯 32 型 | 1 個 |
| ② 一般直管蛍光灯（長さ約 32 cm） | 2 本 |
| ③ 電球 | 4 個 |
| ④ 単 3 形乾電池 | 14 個 |
| ⑤ 単 1 形乾電池 | 2 個 |
| ⑥ 単 2 形乾電池 | 4 個 |
| ⑦ 単 4 形乾電池 | 11 個 |

以上

*大林ファシリティーズ（株）による定期清掃が 12 月 22 日、23 日、24 日と行われます。

*大林ファシリティーズ（株）の清掃の特記報告。

12 月 7 日（月）【B 棟】8：30～15：30

106 号の前廊下と溝に糞あり、処理しました。

*倉庫 2（立体駐車場）の鍵及び集会所の給湯室の鍵、各 3 個スペアキーを作りました。

*大林ファシリティーズ（株）清掃員さんに管理組合より、寸志（1 万円）をお届けしました。大林ファシリティーズ（株）清掃員の方々から、「この度も、お心遣いありがとうございました。皆々様にどうぞ宜しくお伝えください。清掃員一同」とメッセージが届いております。

*12 月 2 日 A 棟上階で猫の糞の苦情あり、飼い猫の室内管理をお願いします。

*12 月 6 日 雨水ポンプのスポンジ交換をしました。

【会計担当理事より】

11月28日（土）「会計処理の閲覧」の機会を設けました。その際2名の閲覧者がありました。2名の質疑応答は次の通り。

(1)「はるみ園芸」の業務について質疑がありましたが、会計担当では不明な点もあり、後刻、業務担当に引き継ぎ対処してもらった結果、解決したと報告を受けました。

(2) 会計処理方法、特に「収益の計上」について質疑がありましたが、会計理論を説明し了解を得ました。

(3) 決算書のタイトル「管理組合費修繕積立金収支残高表」の表現について、少し問題があるのではないかと発言がありました。種々検討した結果、当該タイトルは今後ストレートに「管理組合会計・修繕積立金会計残高表」としたいと思います。当然のことながら、内容につきましては以前と同様であり変更はありません。

【防災担当理事より】

*12/22 今年最後の自転車の保安検査。

*1/6 消防設備士による配管を変える点検、消火器交換。

【おたすけマンの会より】

12月「おたすけマン」の会開催中止について

コロナウィルスの感染拡大で「GOTO トラベル停止」が発表されています。

それに伴い12月例会も中止とします。

皆様のご健勝をお祈りいたします。

ご要望と支援活動の概略は下記のとおりです。

R2年度(H23～R1迄総件数)/月	4	5	6	7	8	9	10	11	12	1	2	3	計
粗大ゴミ等の生活支援 (45)	1												1
照明器具の故障等 (64)		1											1
家電、電気関係の故障等 (107)		1		3									4
給排水、水漏れ等 (37)		1											1
専用部室内設備の不具合 (77)			1					1					2
専用共有部環境その他 (71)		1	1					1					3
支援受付件数 (401)	1	4	2	3	0	0	0	2	0	0	0	0	12

12月16日現在実績

議題②【三役報告】

*A棟806号様からのAB住宅敷地内73本の樹木見直しの件。

○はるみ園芸西川社長さんと現場打合せ中。未処理剪定30本樹木の確認見積もり依頼予定。(30本の樹にピンクのナイロンテープをまいています)

*49期新理事顔合わせの件。2021年1月24日 午後13時30分

○案内書配布と担当理事の参加者確認(業務内容の説明)。

*不法投棄トイレタンク処分の件・・・堺市に連絡済み。

*プリン山落書きの件・・・12月14日に補修処理しました。

*大蓮公園アンケート回収・・・143枚回答あり公園事務所に提出しました。

ご協力ありがとうございました。

議題③ 12月2日 A棟で、他の居住者の猫が、ベランダで糞をしているとの苦情が届いています。飼い主の方は猫が隣のベランダへ入らないように網で塞ぐなど対策をするようマナーを守りましょう。

議題④ *公式ラインを始めました。

ホームページを作成することで、より多くの居住者に情報提供ができます。皆様に使っていただける仕組みを考え、メールマガジンなども始めています。内容は1週間ごとに更新しています。

現在のライン登録者数は15名、メールマガジンは8名です。

*ネットワーク監視カメラの案は、取り下げになりました。

自治会

議題① アジサイの会 解散 収支決算報告 ¥18,117 返金。

12月12日 アジサイの会 倉庫の在庫整理、清掃しました。

今後のアジサイの会の管理運営としては、ボランティアの募集を検討しています。

議題② 報告

*12月5日 福祉委員会会議 コロナ禍で課題議案特になし。

*12月5日 みなみ花咲くまちづくりボランティアにてA棟スロープ上の花壇、B棟駐車場、B棟出入口チェーンゲート前の花壇、植え替え作業をしていただきました。ご協力ありがとうございました。

*12月9日 歳末助け合い募金 ¥42,000. 寄付。

*12月13日 校区指定バス道路一斉清掃参加 (am 9時から30分ほど)。

*12月13日 校区連合自治会会議 コロナ禍で重要課題議案特になし。

*創作茶屋A B 1月15日(金曜日) PM13:30~15:30

2021New Year Cafe 開催予定。

*初コラボ絵手紙 1月15日(金曜日) PM12:00~13:30 開催予定。

詳細別紙参照(状況によっては中止になることもあります)

【住環境審議委員会より】代表 黒川 豊

1. 11月15日に開催された11月度定例理事会に、理事会からの案内を受けて、住審会として委員3名が参加し、マンション管理会社の日本ハウズイング株式会社の関係者から「マンションの管理運営業務の外部委託」について説明を受けました。

その中で、委託を検討する時によくある意見として、「金銭面の課題」「運営面の課題」について、「理事の負担になっている運営業務の補助」、「予算に合わせて総合管理だけでなく部分管理も可能」、「管理会社の専門知識の活用」などについて委託業務の概算費用も含めて具体的な提案が出されました。

管理会社が実施する業務は大きく分けて①事務管理業務(会計業務、組合運営業務)、②管理員業務(受付・点検・立合い業務・報告連絡事項)、③清掃業務(日常・定期・特別清掃)④建物・設備管理業務(建物点検・検査・エレベーター・給排水・浄化槽・電気設備)の4つですが、業務を委託しても管理の主体は管理組合にあり、管理組合として問題点を整理し、委託業務の内容について決定していく必要があります。

全国的にマンションは「建物の老朽化」と「居住者の高齢化」という「二つの老い」に直面しており、A B住宅団地においても、自らの手で管理する「自主管理」が理事会としても負担になってきており、管理会社による「委託管理」について。居住者の皆様、来年度の理事予定者のご意見を聞きながら、検討を進めていただきますよう、よろしくお願いいたします。

2. 今年度の理事会役員、理事の皆様には、新型コロナウイルスの感染者数が増加するなかで、居住者の安心、安全な生活の確保に向けて、理事会運営に取り組まれており、居住者の一人として心より感謝いたしております。理事会の役員、理事、居住者の皆様には、新型コロナウイルス。インフルエンザの感染予防に一層気をつけて、新年を迎えられますよう、心からお祈りいたします。

☆水銀使用廃製品分別回収協力店

パンジョ内電球等回収 Box 2階キッズ広場横

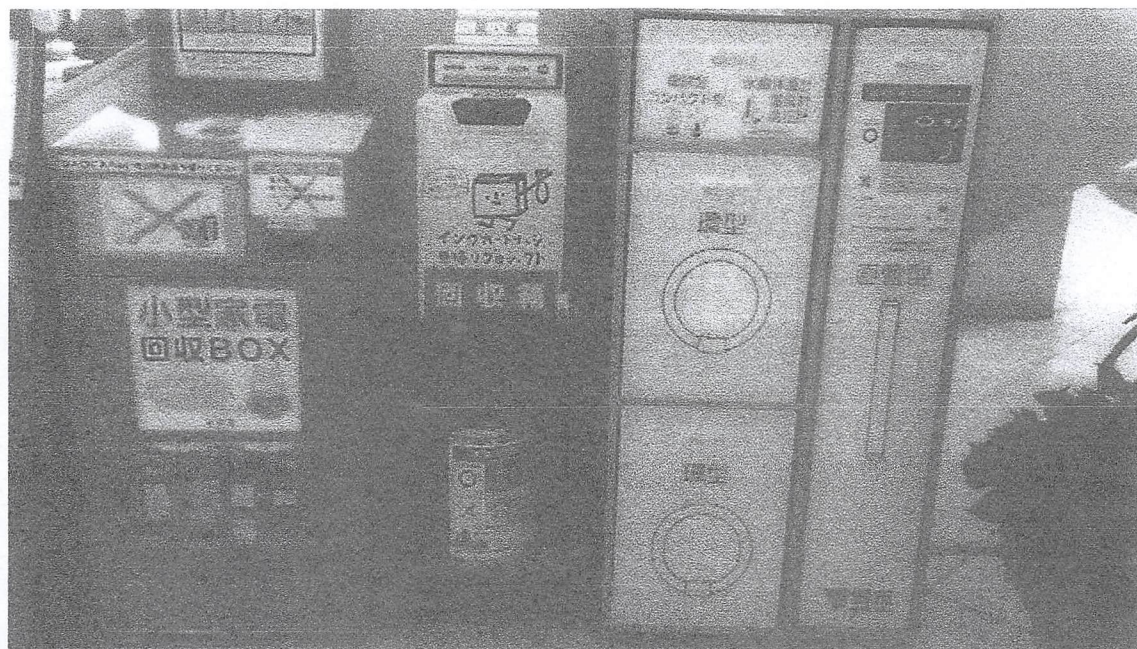

・・・・・・・・・・・・・・・・・・切り取り・・・・・・・・・・・・・・・・・・

★住民の皆様の意見箱として、ご意見・ご要望のある方は部屋番号・氏名をご記入の上、各AB棟1階管理組合郵便ポストに投函をして下さい。

無記名でのご意見・ご要望をされる方がいらっしゃいますが、無記名での受付は一切行いません。

◇部屋番号A・B

号

◇お名前

月 日

--

○12月2日受水槽内部洗浄作業(AB棟)・A棟受水槽内部補強補修作業



○12月5日みなみ花咲くまちづくりスタッフにてA棟スロープ花の植え替え



B棟チェンゲイト入口横

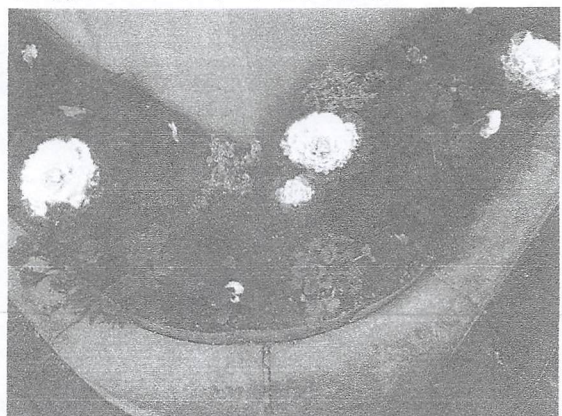
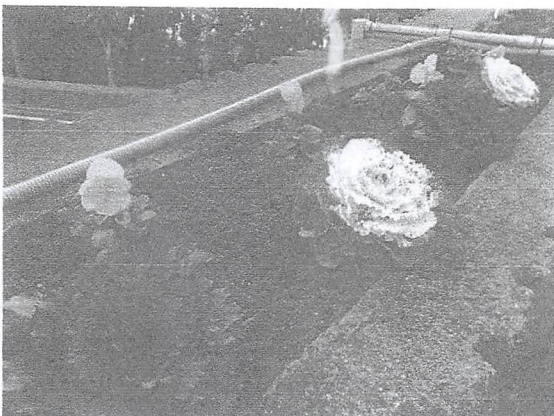

B棟チェーンゲイト入口横



B棟一時駐車場側

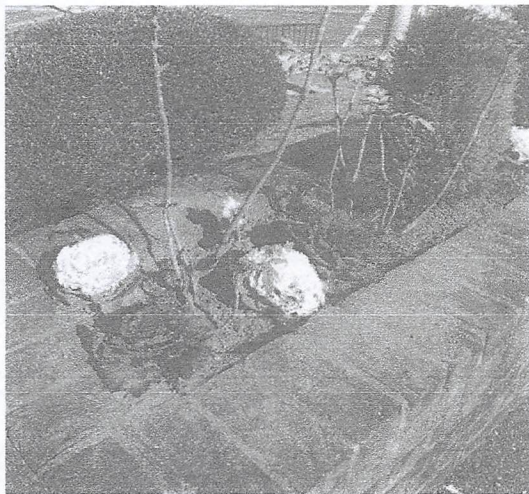
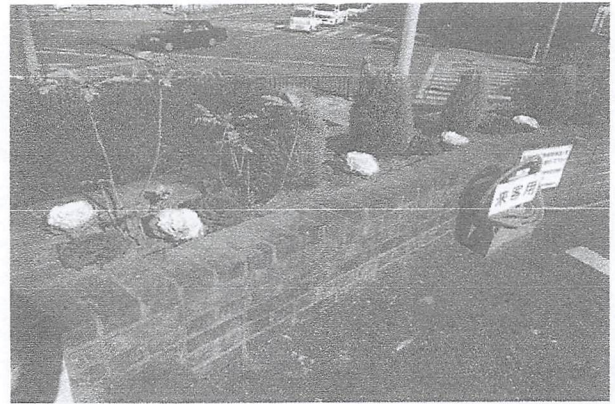

○12月13日校区自治会一斉清掃(AB棟バス通り)

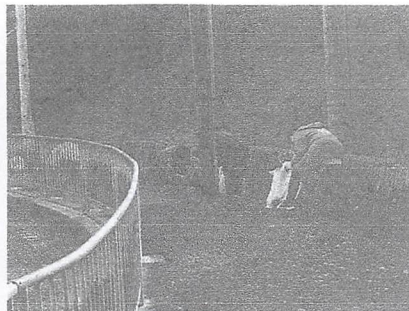
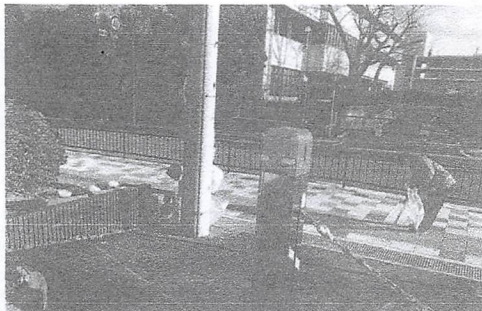

○12月13日駐車場担当理事・支援による追加補修工事



○12月14日プリン山の落書き 3箇所を消す

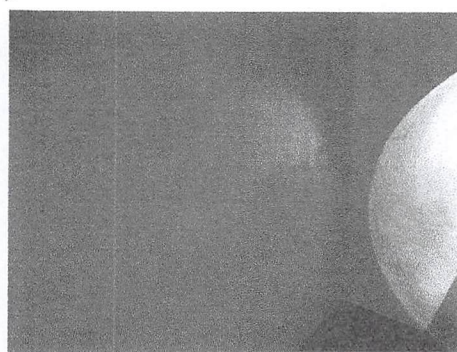

○12月20日駐車場支援による臨時駐車場設置作業

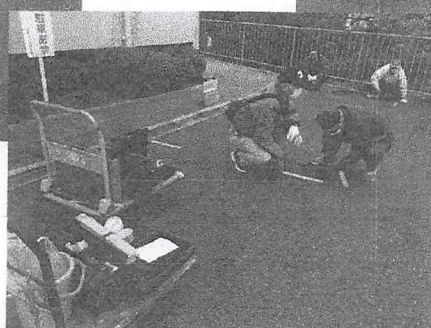
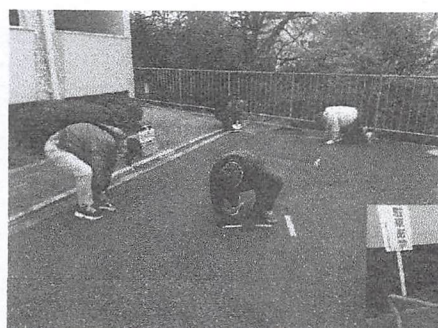

確認のお願い

○給湯器 PS 扉内の錆原因のひとつとして、排気管の排気が正常に作動されているかを、今一度ご確認ください。

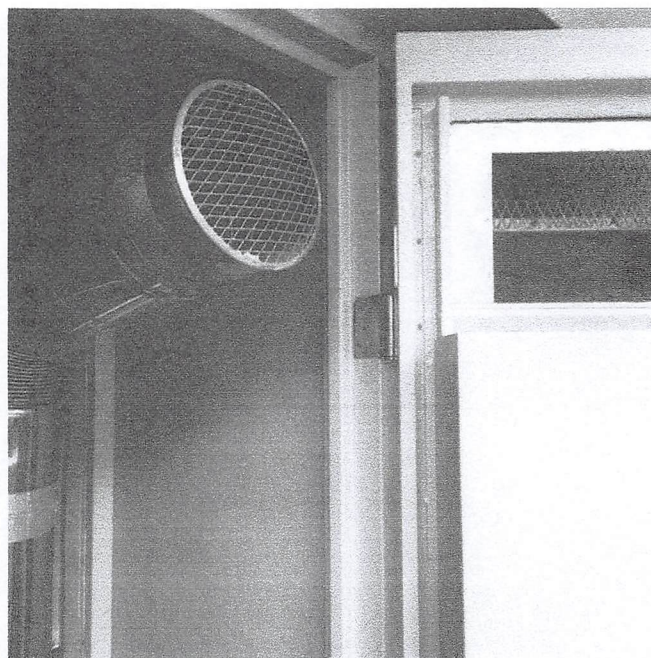
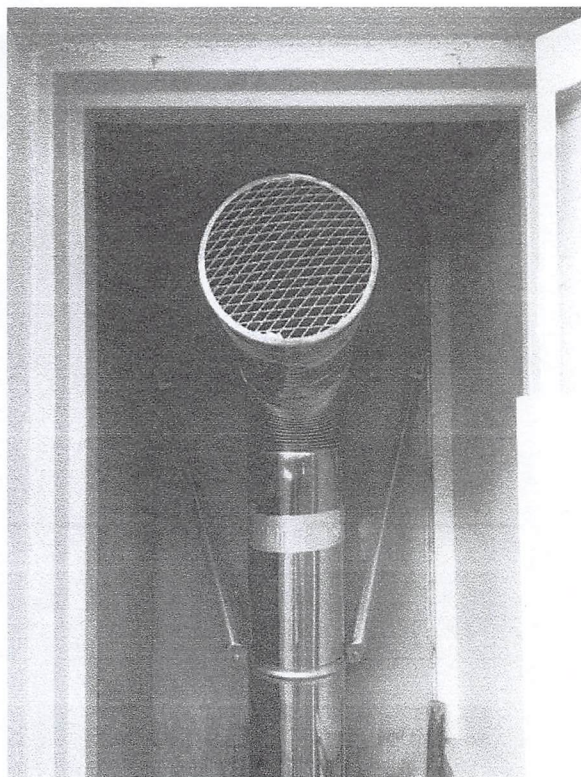

○12月21日B棟ゴミ収集小型金属ダストの中に、中身を使い切っていないスプレー缶が捨てられていました。ゴミの出し方をしっかり把握してください。お願いいたします。

全国で
発火事故が
多発!!!
注意!!!



○12月22日～24日にて、AB棟の4部屋選び給湯器PS扉さび防止塗装テスト作業。
 (経過1年後の塗装状態確認結果後の作業要請とします)

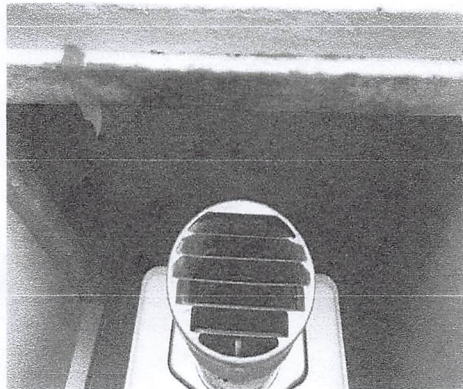

塗装錆剝離剤放置

塗装錆を剥がす

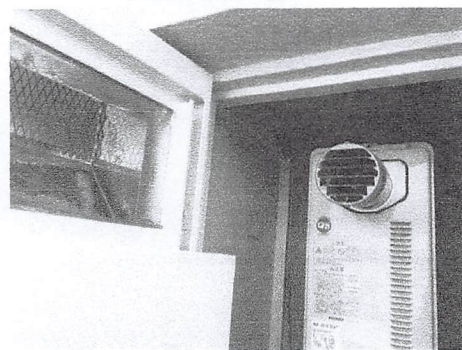
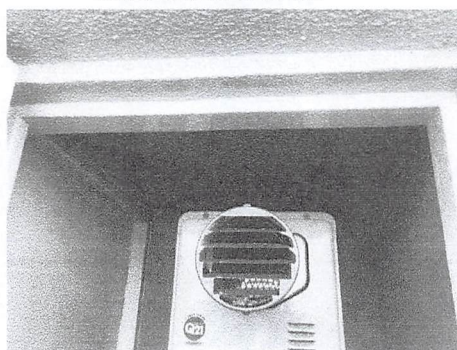
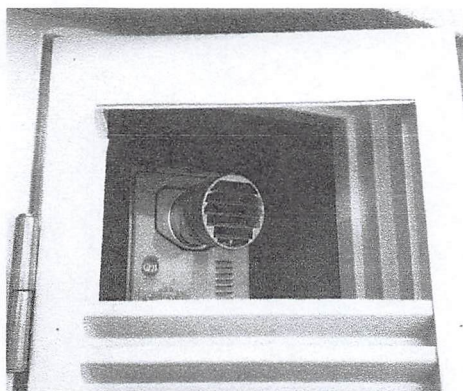

錆び止め二度塗り

塗装二度塗り

塗装処理テスト仕上がり

○12月23日～25日 AB棟の通路アクリル板不良交換作業、止めネジ調整交換作業。

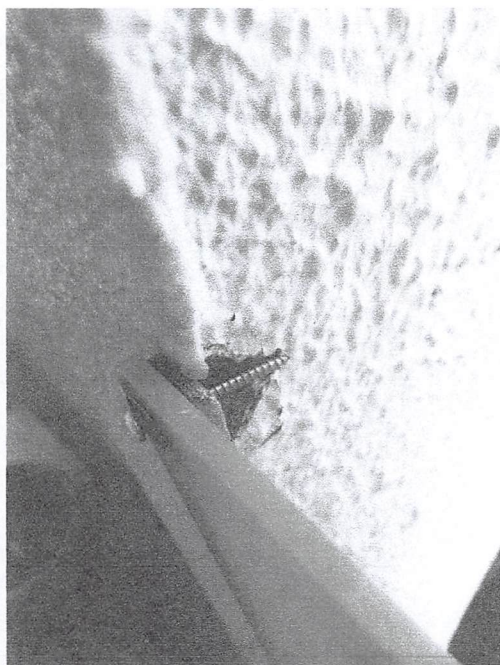

○12月23日～25日 AB棟の通路
 アクリル板ネジ不良調整交換作業。

○12月25日 B棟最終柵フロアハッチ取替工事。

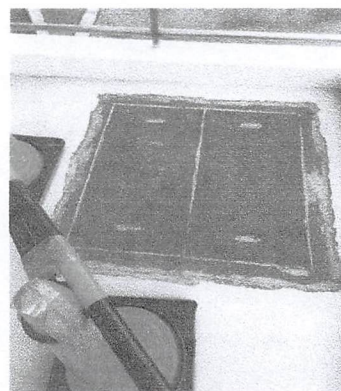
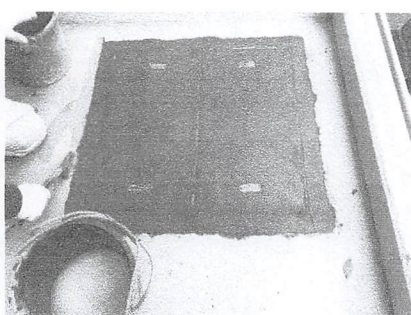
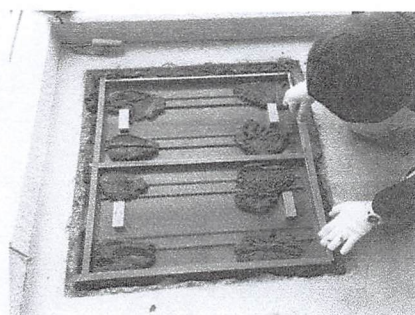
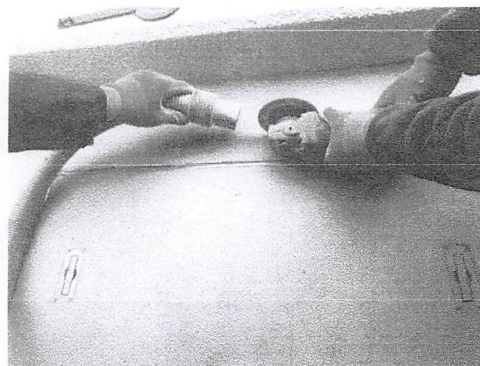
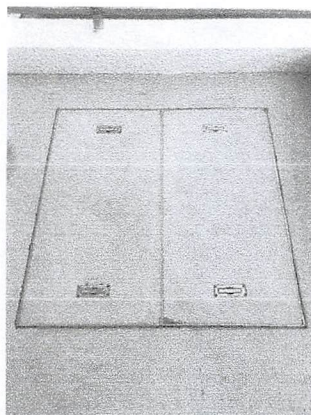

○12月25日京阪ビルテクノサービス㈱より、不要物置を無料にて進呈して頂き、
 アジサイ山の美化環境道具物置として、アジサイの山入り口付近に設置しました。



ご挨拶

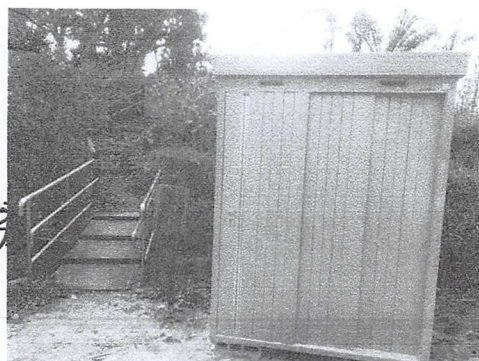

回覧

重要

居住者各位

2020年12月26日

泉北若松台 AB 住宅団地管理組合
理事長 細川 秋恵

2021年度駐車場使用契約の申込みについて (大型自動二輪含む)

2021年度(4月1日以降)の駐車区画を申込まれる方は下記の表に記入して下さい。

継続・新規のところは、該当するところへ○印を、申し込みしない人も×印を記入して下さい

号室	1	2	3	4	5	6	7	8	9	10	11	12	13	14	15	16	17	18	19
棟 氏名																			
階 印																			
1 台目	継続																		
	新規																		
2 台目	継続																		
	新規																		
自動大 二輪	継続																		
	新規																		

- 申込みをされる方に、申込に必要な関係書類を戸別に配布します。
- 継続の場合でも、車を変更する場合は提出書類が異なる場合があります、申し出下さい。
- 提出書類の一部として、車の所有者(又は使用者)の住民票(3ヶ月以内)及び車検証のコピーが必要です。
- 車両解約される方は解約手続きが必要です。駐車場使用契約申込放棄が解約手続きにはなりません。解約手続きをしないと、駐車場使用料金は口座から引き落とされ続けます。

締切日 : 1月 15日(金)

※各階理事長様、この表は駐車場担当まで回付をお願いします。

1階～ 7階……A棟 1119号室 藤野、B棟 513号室 武田
8階～14階……A棟 1319号室 式森、B棟 813号室 岡田 まで お願いします。

泉北若松台 AB 住宅団地管理組合: 駐車場担当

回覧

令和2年12月21日

居住者様各位

ITプロジェクト

泉北若松台AB住宅団地ホームページのご案内

平素は組合運営に多大なるご協力を賜り、誠に有難うございます。

ITプロジェクトでは、皆様の利便性とAB住宅団地の魅力の発信、理事の省力化を企図し、泉北若松台AB住宅団地のホームページを本年11月より公開いたしました。



<https://wakamatsuab.com/>

当団地の最新情報を発信するとともに、入退去手続きや駐車場手続き等の案内、各種申請書類や住宅管理組合規約集のダウンロード、お問い合わせ窓口を設置しております。皆様の生活の一助となるよう内容を充実してまいりますので、ご閲覧ください。

なお、ホームページの更新情報はメールやLINEでも受け取ることができます。徐々に回覧や掲示板を廃してホームページに移行していくことを予定しておりますので、ご登録をお願いいたします。メールはホームページから、LINEは次のQRコードからも登録することができます。



【 ITプロジェクト協力員募集 】

ITプロジェクトでは、ホームページ運営やIT機器等に詳しい方を募集しております。自らの居住しているマンションを、魅力あるものにしていくチャンスです！ ぜひ、ご協力ください。⇒<mailto:master@wakamatsuab.her.jp>

また、今後、パソコン教室、スマートフォン活用教室を開催する予定です。

宜しくお願い申し上げます。

廃品回収についてのお願い

泉北若松台A B住宅団地自治会

いつも廃品回収にご協力いただきありがとうございます。

1 月の廃品回収日をお知らせいたします。

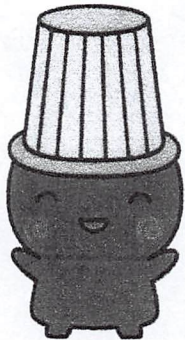

堺市環境啓発担当
堺市環境マスコットキャラクター

ムーヤン

1 月 15 日 (金)

1 月のみ第3金曜日が回収日となります。

当日は午前8時30分までに 各戸前にお出してください。

★注意 古着・古布は、1 家庭 1 袋まで

- ☆出せるもの・古新聞（チラシ含む）☆出せないもの・ふとん（綿がダメ）
- ・古雑誌・古本
- ・ノート類
- ・まくら・ビニール
- ・古着・古布等

◎リサイクルできない紙類

★下記のようなものは、リサイクルの妨げになり、「生活ごみ」に出してください。

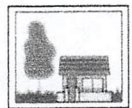
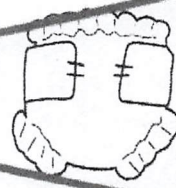
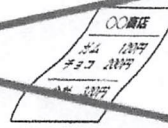
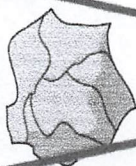
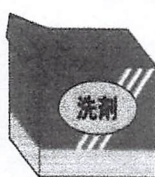

★ごみ分別に、ご協力をお願いいたします★

注意

段ボールなどの 厚めの紙は
折りたたんで ダスト奥に出してください。

ティッシュ箱などの 薄めの紙は
折りたたんで生活ゴミとして出してください。

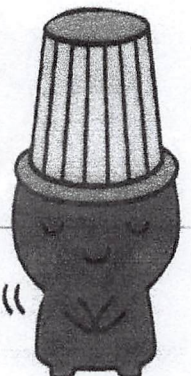

地域のつながり

創作茶屋AB

2021

NEW YEAR

コラホ

Cafe

絵手紙教室

誰でも参加でき季節の絵手紙を楽しみませんか

1月15日(金曜日)

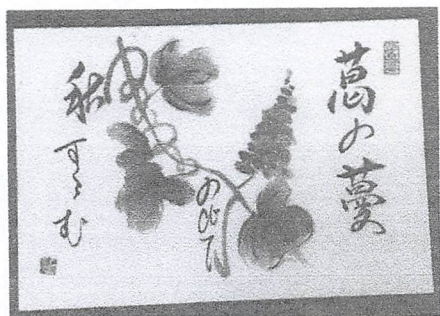

〇絵手紙教室 Pm12:00-13:30

限定10名受講無料 (見学可)

ONEW YEAR Cafe Pm13:30-15:30

お年玉プレゼント マスクケース

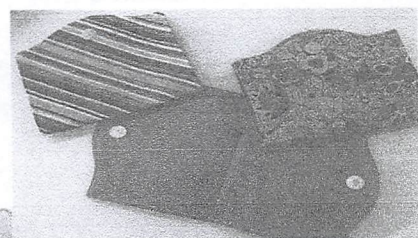

★メニュー★

日本茶・ホットコーヒー・紅茶(フンドリンク)
・創作お年玉ぜんざい 150円

ボランティア協力員

若松台AB住宅団地自治会

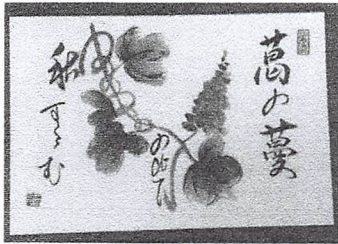
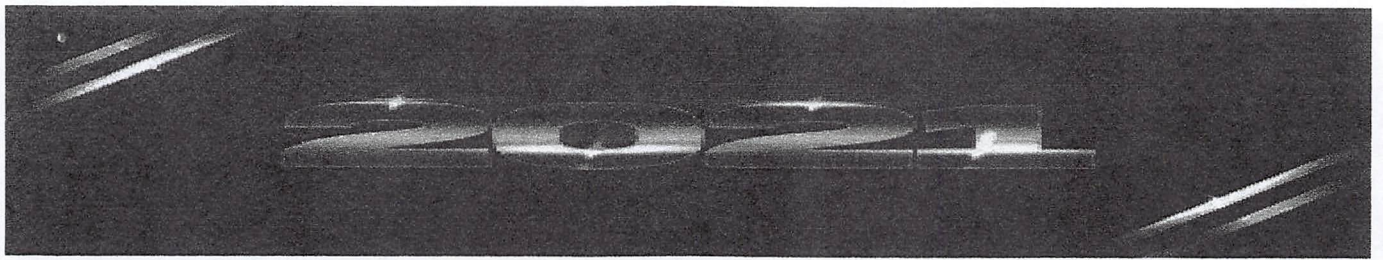

絵手紙 趣味友参加のお知らせ

創作茶屋 AB とコラボ

季節の絵手紙を楽しみませんか・・・

新企画 参加は、誰でも大丈夫です。

1月15日
am 12:00~

手ぶらで見学可、お試し可 !!!!!
参加費用無料です。 定員 10 名。

★持参品★

- ①顔彩(がんさい) ②長流(筆小) ③フェルト④筆洗容器
⑤画仙紙(絵手紙用はがき)
↓
の下敷



創作茶屋 AB

=不用品のお願い=



ご家庭に、ご不要な下記のお品がございましたら、ご提供を
いただけますように、お願い申し上げます。

○コーヒーメーカー ○トースター

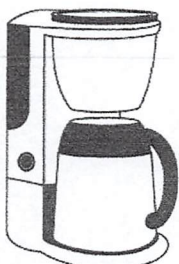

自治会長 山本 憲治

携帯 080-4490-2353

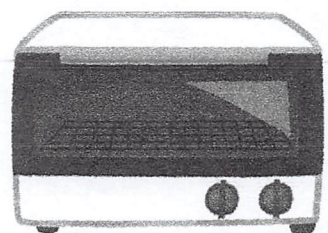

A 棟裏庭プリン山付近のイチョウ根腐と倒れ 危機管理業務義務に於ける 2 本伐採の件

1 本目(倒れかけの樹)



2 本目(根腐りの樹)

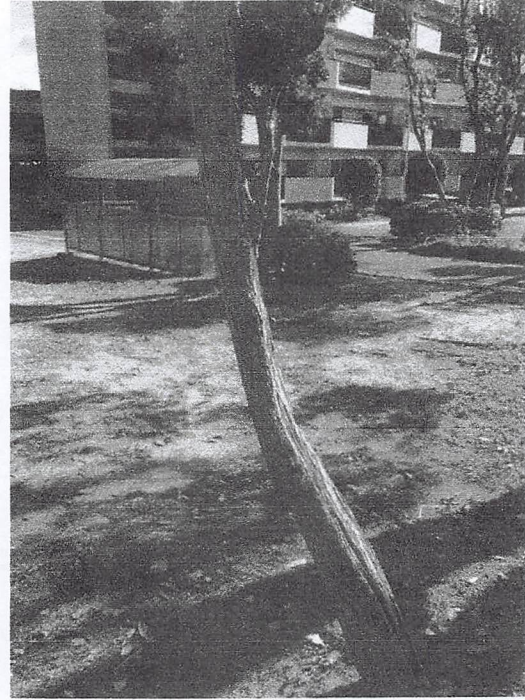

消防法 消火の活動に支障 B 棟裏桜枝伐採要請



工具名	数量	元
1高枝切チェンソー	1	
2チェンソーバッテリー	1	
3チェンソー延長コード	1	
4チェンソー充電器	1	
5チェンソー本体(ECS300w)	1	業務管理
6ステンレス片手三角ホー	2	
7ステンレス片手三角ホー(長尺)	1	2
8一輪車	1	
9手動枝きりはさみ	4	
10脚立	2	
11空気入れ	1	
12カラワイヤー	1	
13小鍬	1	
14鉄製チェーン	複数	
15ホース用噴射器具	複数	
16ホースコネクター	複数	
17長天ハサミ	2	
18ホース	1	
19ロープ	1	
20蚊取線香器具	複数	
21ショベル	3	
22ナタ	1	
23鍬(くわ)	2	
24かま	4	
25じょうろ	大1小1	
26砥ぎ石	1	
27熊手	木3鉄1	
28竹ホーキ	4	
29ちり取り	2	
30ホーキ	2	
31スコップ	9	
32 3本鍬	3	
34ししゃく	2	
35カーデンエッジ	多数	

消耗品	数量
ビニール手袋	
軍手	
ビニール袋	
ライター	1
蚊取線香	○
麻ひも 白	○
茶	○
結束バンド	○
殺虫剤	○
肥料	
石灰	
腐葉土	
花と野菜の有機	
堺市ビニール	○
器具用オイル	業務管理
器具用燃料	業務管理

泉北若松台AB住宅団地自治会

アジサイの山運営ボランティア募集

ボランティアを楽しみながら、あなたの空いている時間、何時でもお花のお世話をしていただき、きれいで、住みよいAB住宅環境に、手を貸してくださるボランティアを募集しています。

ボランティア協力として、参加申込をします。

棟 号 令和 年 月 日

フリガナ
お名前
電話

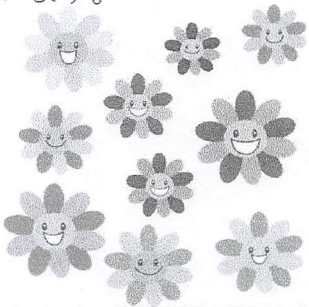

☆お申込は、各AB棟自治会郵便ポストに投函をお願いいたします。

防犯おおさか

第148号

公益社団法人 大阪府防犯協会連合会
〒543-0061 大阪市天王寺区伶人町2番7号
大阪府夕陽丘庁舎4階
電話 大阪 (06) 6772-3930
印刷 株式会社 因州屋



歳末警戒を実施します

◎ 歳末警戒実施期間

令和2年12月1日(火)から12月31日(木)

◎ 重点

- 特殊詐欺撲滅に向けた諸対策の強化
- 性犯罪、自動車関連犯罪等街頭で行われる犯罪及び金融機関等における強盗に対する諸対策の強化
- 交通死亡事故抑止対策の強化

新型コロナウイルスに翻弄された一年も歳末を迎え、気分的にも気ぜわしくなり、警戒心も薄れがちになります。地域ぐるみで、新たな防犯まちづくりに取り組み、事件や事故に遭わないよう注意し合い、良い年をお迎えください。

防犯功労団体

和泉総合防犯センター(ICPC)(和泉)

功労ボランティア団体

富田林警察署管内防犯協議会(富田林)

防犯荣誉金章(6名)



港防犯協会
副会長
武智 虎義



和泉事業所防犯協会
理事
飯坂 清



黒山防犯協議会
会長
池崎 守



茨木防犯協会
会長
掛谷 建郎



豊中事業所防犯協会
理事
西田 勇



守口特設防犯委員会
理事
松尾 安彦

防犯荣誉銀章(12名)

羽曳野警察署管内防犯協議会
婦人副部長 木村 真知子

河内長野防犯協議会 地域防犯レディス
会長 西田 ミエ子

東防協会
城南支部長 清水 隆司

四條畷警察署管内特設防犯連合協議会
常任理事 吉村 宏一

大淀防犯協会
副会長 勝田 幾美

西淀川防犯協会
副会長 川崎 龍四郎

和泉防犯協議会
副会長 浅野 博司

貝塚市防犯協議会
会長 森本 啓介

港防犯協会
会長 濱口 隆司

泉佐野警察署管内防犯協議会
女性部長 菅野 正子

南防犯協会
副会長 福長 徳治

此花防犯協会
会計幹事 上柳 明代

防犯荣誉胴章(35名)

此花
大淀
鶴見
曾根崎
港
東地区
城東・鶴見
天王寺

大西 勝重
橋本 明彦
中島 照夫
羽田 清彦
赤野 久雄
松本 仁孝
田中 武志
小野陽太郎

東住吉
住之江
大正
住吉
阿倍野
吹田
豊中南
淀川

岩崎
川邊
圓
宮川
前島
坂原
岡本
藤瀬

雅明
勇
隆一
成雄
博和
正昭
真弘
経信

箕面
東淀川
池田
摂津
布施
寝屋川
柏原
枚方

谷
田島
荒木
定免
當眞
山本
小濱
佐藤

茂男
忠雄
茂
芳男
嗣義
潤和
誠治
久治

富田林
門真
西堀
泉南
南堀
黒山
堺
河内長野

猪阪
馬場
丸山
福岡
比奈
木村
芝野
井戸

憲一
功
倫明
賢次
卓郎
光伺
好民
清明

北堀
貝塚
西淀川

中谷
豊田
松岡

寛
幸雄
弘子

(順不同敬称略)

大阪府下の重点犯罪の認知状況(令和2年9月末現在)

令和2年9月末現在(暫定値)、大阪府下の全刑法犯の認知件数は50,856件で、前年同期比-13,372件と大きく減少しました。

しかしながら、大阪重点犯罪(※)のうち、性犯罪は増加しています。

各地区防犯協(議)会及び地域住民の皆様におかれましても、管轄警察署と連携・協働した取組により、犯罪の起きにくい安全なまちづくりにご協力をお願いします。

※『大阪重点犯罪』…大阪府警察で重点的に取り組む犯罪であり、「子どもや女性を狙った性犯罪」、「特殊詐欺」及び「自動車関連犯罪」のことをいいます。

大阪重点犯罪の認知状況

区分	性犯罪			特殊詐欺	自動車関連犯罪			全刑法犯
	強制性交等	強制わいせつ	公然わいせつ		自動車盗	車上ねらい	部品ねらい	
9月中	5	54	38	88	64	303	208	5,884
前年同月比	-7	-7	-3	-103	-15	-94	-63	-1,678
増減率	-58.3%	-11.5%	-7.3%	-53.9%	-19.0%	-23.7%	-23.2%	-22.2%
9月末	117	394	274	818	621	3,061	2,001	50,856
前年同期比	+11	-58	+37	-583	-106	-742	-593	-13,372
増減率	10.4%	-12.8%	+15.6%	-41.6%	-14.6%	-19.5%	-22.9%	-20.8%

※ 令和元年の統計数値は確定値、令和2年の統計数値は、令和2年10月5日付暫定値です。

振り向いて

あなたの後ろに
迫る影

特殊詐欺警報、発令中!!

～大阪府内全域に詐欺電話の集中豪雨が発生～

キャッシュカードを狙った詐欺

- 犯人が持っていた名簿にあなたの名前がある
- 口座が不正使用されている

還付金詐欺

- 払いすぎた保険料、医療費を還付します
- 今日中にATMで手続きしてください

オレオレ詐欺

- カゼをひいて声がおかしい
- 携帯電話の番号が変わった

架空料金請求詐欺

- 有料サイトの未払い料金がある
- 老人ホームの入居権が当たりました

新型コロナウイルスに便乗した詐欺にもご注意ください!

防犯機能付電話機等の使用
留守番電話機能の活用などの
電話対策で詐欺電話の雨は止み、
晴れ晴れが広がるでしょう!

こんなでんこにご用心!!

気象予報士 塩見奈子

大阪府金融機関防犯対策協議会 大阪府警察

こんな電話にご用心!! 特殊詐欺のよくある手口

キャッシュカードを狙った詐欺

「犯人が持っていた名簿にあなたの名前がある」「口座が不正使用されている」

警察官や金融機関職員がキャッシュカードを預かることはありません! 暗証番号を聞くこともありません!

- 警察官を名乗り、「詐欺の犯人が持っていた名簿にあなたの名前がある」「口座が不正使用されている」などと言って不安をおおります。次に銀行協会を名乗り、「預金を守るために新しいキャッシュカードと交換する必要があります」と言って言葉巧みに暗証番号を聞き出し、キャッシュカードを盗み取ります。
- 市金庫職員などを名乗り、「保険料、医療費の還払い金を取り込みます」「キャッシュカードを新しくしないと受け取れません」などと電話をかける手口もあります。

息子を名乗るオレオレ詐欺

「カゼをひいて声がおかしい」「携帯電話の番号が変わった」

「変わった」と言われる前の息子さんの電話番号にかけ直してください!

- 息子や弟を名乗り、「カゼをひいて声がおかしい」などと言って声の通じにくい声になり、新しい携帯電話番号を盗み取ります。後日、「父」と会社名で金で稼いで貰って「した」「不倫相手」を妊娠させたなどと言いきり、すぐにお金を返せばクビにならない、「相談金が必要だ」と脅かすにつれお金をだまし取ります。

架空料金請求詐欺

「有料サイトの未払い料金がある」「老人ホームの入居権が当たりました」

有料サイトの未払い料金の支払いを求めるメールは詐欺の手口です!

- サイト管理などを名乗り、「有料サイトの利用料金が未払いです」「今日中に連絡がなければ、法的手続きに移行します」などのメールを送り付け、不安をあおります。相手に連絡すると、10万円未払いになっています。支払いがなければ、裁判になります!「コンビニで電子マネーを購入してください」などと言ってお金をだまし取ります。

役所職員を名乗る還付金詐欺

「払いすぎた保険料、医療費を還付します」「今日中にATMで手続きしてください」

ATMで保険料や医療費は戻ってきません!

- 市役所職員などを名乗り、「保険料、医療費の還払い金を送金します」「今日中なら、ATMで手続きができます」などと言って焦らせます。その後、金融機関の職員を名乗り、「1000円のATMに行ってください」などとATMに誘導し、言葉巧みにATMを操作させ、逆に犯人側の口座へお金を振り込ませます。

「名義貸しは犯罪」は詐欺です!

- 老人ホームの運営会社などを名乗り、老人ホームの入居権が当たったように電話をかけ、断ると、「権利を譲ってください」と求めます。了承すると、弁護士などを名乗る者が「名義貸しは犯罪です」などと不安をあおり、「こちらで解決します」と安心させるような話をし、お金をだまし取ります。宅配便やレターパックで現金を送らせることもあります。

詐欺の電話は自宅の固定電話にかかってくる。

自宅の固定電話に防犯対策を!!

防犯機能付電話機等の使用

防犯機能付電話機 自動録音機 自動発信拒否機

自動録音機は留守時や自動発信拒否機は留守時や自動発信拒否機は留守時などに自動的に録音や発信拒否を行います。

コールの着信に連絡が来たら、留守録音機で自動的に留守録音を行います。

留守番電話機能の活用

- 戦機の前ボタンを押すだけで、簡単に設定できます。
- 在宅中でも留守番電話に設定し、知らない人からの電話には出ないようにします。

安まちメールに登録して、特殊詐欺対策をしましょう!!

安まちメールとは、身近で発生した「犯罪発生情報」や「防犯対策情報」「防犯イベント情報」などを、警察から電子メールでリアルタイムにお知らせする大阪府警察の情報提供サービスです。

登録方法
いずれかの方法で登録してください。

- QRコードからアクセス
携帯電話のQRコードリーダーでQRコードを読み取り、表示されたメールアドレスに、空メールを送信してください。
- 直接メールで登録
touroku@info.police.pref.osaka.jp
上記メールアドレスへ空メールを送信してください。
- インターネットで登録
「大阪府警察 安まちメール」で検索

安まちメール

キャッシュカード 求める電話 すべて詐欺!

愛車を守るために

自動車盗難等の防止対策編

駐車場における防犯対策

多くの自動車盗難や車上ねらい等は、駐車場で発生しています。被害に遭わないよう、きちんと防犯対策がとれた駐車場を選びましょう。

契約駐車場

見通しの良いフェンス

見通しの良いフェンスで囲まれているブロック塀で囲まれていると、外部から見えないため、犯罪がこりやすくなります。

チェーン式ゲート

出入りにチェーン式ゲートが設置され、駐車場利用者以外は侵入できなくなっている犯罪者の侵入を抑制するため、出入りの管理を行っていることが重要です。



チェーン式ゲート
関係者以外の進入防止

照明

照明が数多く設置され、深夜でも明るい駐車場に停めておいて被害に遭う時間帯は、暗くて人目がない深夜です。

防犯カメラ

複数のカメラが、出入り口や駐車場内をあらゆる角度から監視できるよう、設置されている防犯カメラは非常に抑止効果の高い設備です。

自宅駐車場

防犯カメラ



センサー付きライト
省エネ型照明

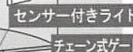

センサー付きライト
チェーン式ゲート



大阪府警察 一般社団法人日本損害保険協会 公益社団法人大阪府防犯協会連合会

520 x 725mm

一般社団法人 日本損害保険協会 作成

還付金 ATMで 戻りません

“備えあれば憂いなし”

(一社) 大阪府防災通信協会・防災相談所

当協会は、広く一般に防災についての知識の啓発と防災設備の普及を図るとともに、警察、消防、その他の関係機関との緊密な連携のもと

- 銀行・ホテル・病院等の110番直結非常通報装置（コールサイン）の設置及び保守管理
- 「防災相談所」における防災、防火及び防犯に関する無料相談

等の事業を行っています。

今後とも、皆様のお役にたてる事業をさらに充実してまいりますので、ご相談やご質問があれば下記までお電話ください。

〈防災通信協会〉 大阪市中央区谷町3丁目5番5号 谷三会館ビル5階 電話(06)6947-0051

〈防災相談所〉 大阪市中央区谷町2丁目3番8号 ビジョンビル1階 電話(06)6946-1060



公益社団法人大阪府防犯協会連合会では、賛助会員を募集しています。

【年会費】 ◇ 団体・企業 ~ 1口5万円(複数口加入可)

◇ 個人 ~ 1口1万円(複数口加入可)

◆ 当連合会の賛助会費は、税制優遇措置(税額控除又は損金算入)の対象となります。

入会のお問い合わせは、(公社)大阪府防犯協会連合会 ☎06-6772-3930まで。

地域安全トピックス



大淀

大淀防犯協会は、大淀ビル防犯協力会と共に「安全で安心なまち大淀」を合い言葉に、さまざまな防犯啓発活動を実施していますが、今年は、新型コロナウイルス感染防止対策のため、各種活動の抑制を余技なくされています。そんな中、全国地域安全運動が始まり、大淀警察署において、防犯功労者表彰伝達式が行われました。その後、当協会は、関係機関と共に特殊詐欺撲滅グッズ等の啓発品を配布しての自主防犯を呼び掛けるなど、今できることを一つひとつ積み重ねています。

生野

生野防犯協会は、生野警察署、生野区役所、企業、各種団体等と協力し「安全で安心して暮らせるまち生野」を目指して、さまざまな防犯活動を実施しています。

地域安全運動期間中は、コロナ感染症対策を講じながら、創意工夫して防犯活動に取り組み、車両による特殊詐欺被害防止広報や、防犯啓発品等を配布して防犯意識の高揚に努めました。

引き続き「コロナに負けず」に防犯活動を継続していきます。



淀川

淀川防犯協会は、昭和22年発足、街頭犯罪を減少させる施策として平成21年に「青色防犯パトロール部会」「放置自転車対策部会」「防犯カメラ部会」の三部会で構成された、『YCPA(淀川防犯協会) 街頭犯罪抑止隊』を結成しました。青パト部会については、当初から、区内の18地区防犯会、及び青年部が、ローテーションで年始を除き毎日運行しており、認知度も上がっています。また、青パトの活動実績が認められ、この度、淀川区役所が大遊協様から寄贈を受けた新車の青パトを、当協会に貸与して下さることとなりました。9月16日には、淀川区役所にて、青パト貸与式を実施しました。

これからも、日々活動を絶やさず、安全運転を心掛け、淀川区内の安全安心のため、走り続けたいと思っています。



八尾

八尾防犯協議会では、警察、自治体・各種団体・地域住民と協働した官民一体による犯罪被害防止活動に取り組んでいます。今回紹介させていただくのは、犯罪の早期解決や未然防止に極めて有効な防犯カメラの増設についてです。

今年度、八尾市にふるさと納税制度を活用した防犯カメラに特化する基金が新設され、これまで団体・個人合わせて約4,500万円の寄附が集まりました。これを受け、今年度約300台のWi-Fi型防犯カメラが増設され、合計1,000台の運用が、間もなく開始されます。

今後も各種活動を通じ、「安全・安心で住み続けたいまち八尾」を目指した防犯活動に努めて参ります。



北堺

北堺防犯協議会は、昨年創立40周年の節目を迎えましたが、「安全で安心して暮らせるまち北区」の実現に向け、地域防犯部・職域防犯部と北堺警察署・北区役所が連携し、さまざまな防犯活動を積極的に実施しています。

地域安全運動の際は、地域防犯各支部においてひたくりや特殊詐欺被害の防止キャンペーンを実施する他、レディースサポーターによる女性・子ども被害防止キャンペーンや自転車組合による自転車鍵の無料取付キャンペーンを定期的実施して区民の防犯意識の高揚に努めています。





交番だより

南 堺 警 察 署
地 域 課
Tel 072-291-1234

歳末警戒実施中

1、女性の犯罪被害防止

☑防犯ブザーを、いざという時すぐ使えるように携帯しましょう！

2、子供の犯罪被害防止

☑まちぐるみによる見守り活動で、子供の安全を守りましょう！

3、特殊詐欺の被害防止

☑キャッシュカードは渡さない！

☑カードの暗証番号は教えない！

4、自転車盗・車上ねらい・部品ねらいの被害防止

☑車を離れる時は、車内を空っぽに！

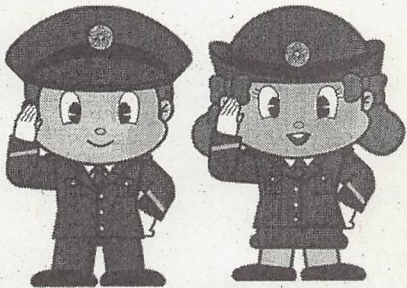

還付金詐欺多発警報発令！

▶ 覚えてください！！

ATMで還付金は戻りません！！

▶ みなさまへのお願いです！！

「携帯電話で通話しながらATMを操作している方」を
見かけたら、「還付金があると言われていませんか」
等の声掛けと110番通報をお願いします！



年末警戒 実施中



自動車盗・
車上ねらい・
部品ねらいの
被害防止



女性の
犯罪被害防止



特殊詐欺の
被害防止



子どもの
犯罪被害防止

大阪 安全宣言。



みんなで力をあわせて安全・安心まちづくり

1 女性の犯罪被害防止

女性を狙った強制わいせつは、道路や共同住宅（団地・マンション等）において多く発生しています。

防犯対策

- ☑ スマートフォンや音楽プレーヤーに集中していると、周りの気配に気づくのが遅れます。
- ☑ 人気のない道路を通行する際は、後ろを振り向くなど周りに注意しながら、早く通り抜けましょう。
- ☑ マンション内のエントランスや階段・エレベーターホール・自宅玄関前でも、油断せず、周りに注意しましょう。

防犯ブザーは効果的！

防犯ブザーは、いざという時
すぐ使えるように携帯しましょう。



あん 大阪府警察
安まちメール

事件情報・防犯情報をメールでお知らせ



安まちメールは、ひったくり、子ども・女性被害、特殊詐欺、不審者などの「犯罪発生情報」と「防犯対策情報」を、警察から電子メールでリアルタイムにお知らせする大阪府警察の情報提供サービスです。

2 子どもの犯罪被害防止

子どもに対するつきまとい事案・強制わいせつ等は、午後3時～6時の間に、道路上、公園、共同住宅（団地・マンション等）において多く発生しています。

防犯対策

- ☑ まちぐるみによる見まもり活動が、子どもの安全に繋がります。
- ☑ 見まもり活動の輪を広げ、地域のまなざしで、子どもを見守る目を増やしていきましょう。



子どもには、以下の5つの約束を守らせましょう。

- 一人で遊ばない 知らない人にはついて行かない
- 遊ぶ時は「だれと・どこで・何時に帰る」を言ってから
- 連れて行かれそうになったら大声で知らせる
- 友だちが連れて行かれそうになったら、すぐに大人に知らせる

1 身近な犯罪情報を知ることができる

2 防犯ポイントを知ることができる



配信中！

3 特殊詐欺の被害防止

だまされへん そんなあなたが狙われる
キャッシュカード 求める電話 すべて詐欺!

キャッシュカードを狙った手口が多発!

役所や金融機関、百貨店や警察官を名乗って…

「あなた名義のクレジットカードが勝手に作られ、悪用されています。キャッシュカードも危ないです」

「銀行協会です。悪用されないように処理をするので、暗証番号を教えてください。すぐに担当者がご自宅に向かいますので、キャッシュカードを渡してください」

➡ カードを交換すると言って回収したり、封印しておきますと言ってカードを封筒に入れさせて、目を離した隙に封筒をすり替えます。

➡ 犯人はだまし取ったカードを使って、近くのATMで現金を引き出します。



例え、警察や金融機関でも…

- ☑ キャッシュカードは渡さない!
- ☑ カードの暗証番号は教えない!

架空料金請求詐欺の電話やメールに注意!

「名義貸しは犯罪です」は詐欺!

証券会社や災害支援機構等を名乗って…

「権利が当たりました」「必要なれば名義を貸してください」

その後、弁護士を名乗って…

「名義貸しは犯罪です」「警察に捕まりますよ」

➡ 「逮捕されます」などと言って焦らせ、正規に支払ったようにすれば大丈夫などと言い、現金を送らせるなどしてだまし取ります。



有料サイトの未払い料金の支払いを求めるメールは詐欺!

サイト管理者や携帯電話関係会社等を名乗って…

「有料サイトの利用料金が未払いです」

「今日中に連絡がなければ、法的手続きに移行します」

➡ 相手に連絡すると、コンビニで電子マネーを購入して支払うよう言って、現金をだまし取ります。



例え、電話やメールでお金を請求されても…

- ☑ 身に覚えのない請求は無視!
- ☑ 家族や警察に相談しましょう!

防犯対策

☑ 迷惑電話番号を判別して着信を拒否したり、通話内容を自動で録音する防犯機能付電話機等の活用をお勧めします。

☑ 在宅中でも留守番電話の活用や番号表示サービスを利用して、知らない電話には出ないようにしましょう。

4 自動車盗・車上ねらい・部品ねらいの被害防止

自動車盗・駐車中の車からの車上ねらい・部品ねらいが多発しています

防犯対策

- ☑ 車を駐車する時は、エンジンを切り、窓をしっかりと閉めて車内には何も置かないで、ドアロックを忘れないようにしましょう。
- ☑ ナンバープレートの盗難被害防止には「盗難防止ネジ」の取付けをお勧めします。

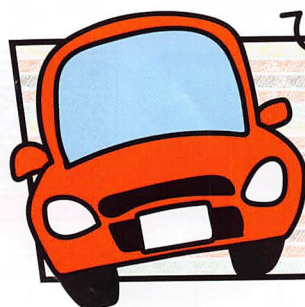

車内
からっぽ
宣言!

安全・安心
みんなで
取り組もう



大阪府警察



で検索!

令和2年 年末の交通事故防止運動

運動の
重点

★夕暮れ時と夜間における
交通事故防止
★飲酒運転の根絶

令和2年 12/1(火) ▶ 31(木)

みんなで
ハンドサイン!

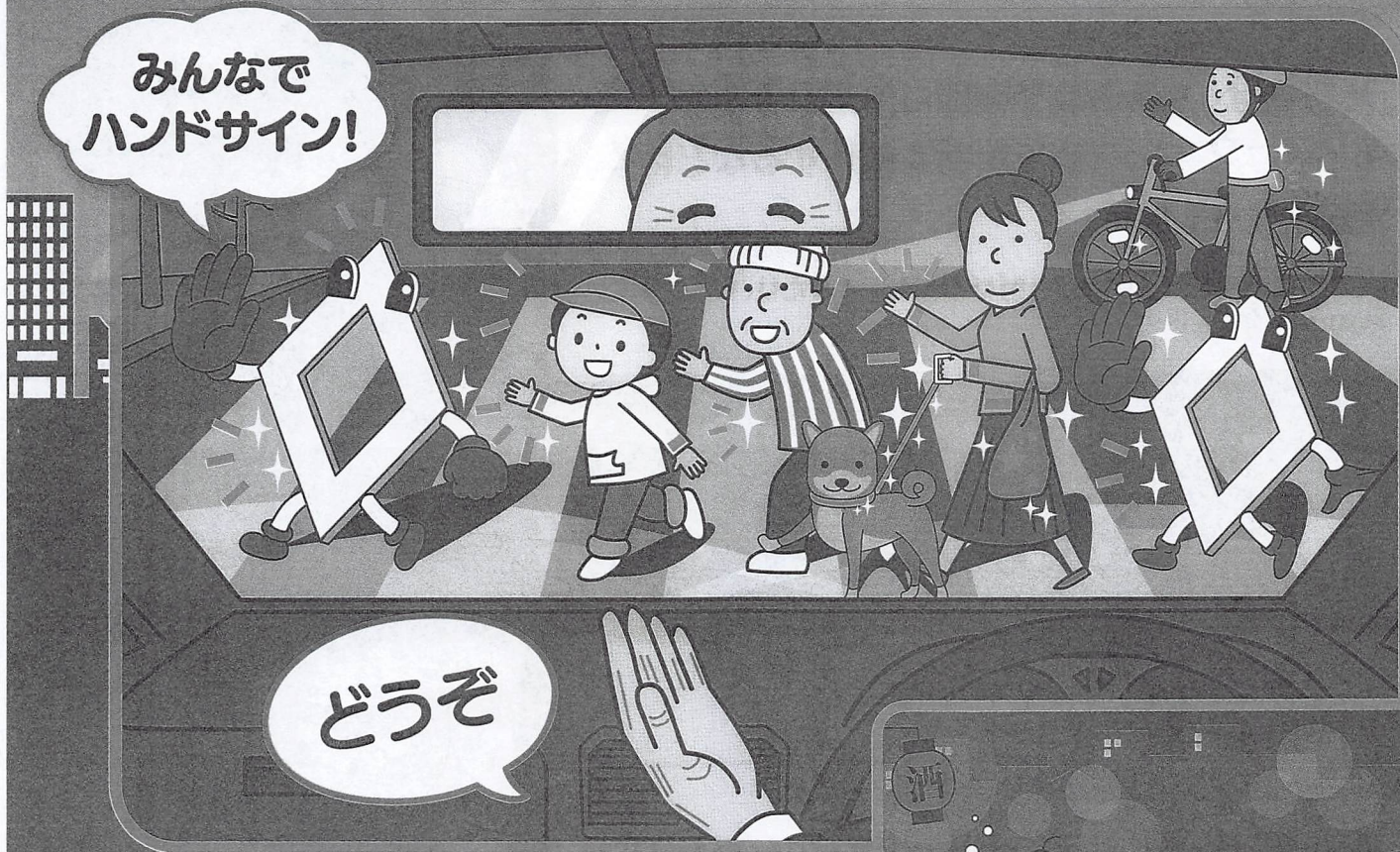

スローガン

- 夕暮れの 一番星は 反射材
- もういいかい
残ったお酒が まあだだよ



大阪府交通対策協議会

詳しくはコチラへ



例年 12 月は交通事故が多発!!

しっかりとルールを守って交通事故を防止しましょう

運動の
重点

夕暮れ時と夜間における 交通事故防止

夕暮れ時は、ドライバーや自転車利用者は、早めにライトを点灯させましょう。

ドライバー等は、横断歩道に歩行者がいれば必ず止まりましょう。

横断歩道では、ハンドサイン運動を実践しましょう。



歩行者は、夕暮れ時や夜間に外出する際は、「リフレクターウェア※」や反射材を着用するなど目立つ服装をしましょう。

※「リフレクターウェア」とは、反射材が織り込まれたり、貼付された衣服のことをいいます。



運動の
重点

飲酒運転の根絶

飲酒運転は犯罪です!

飲酒運転は絶対にやめましょう!

また、飲酒運転は、ハンドルを握っていない人でも防ぐことができます。



車で飲食店などへ出掛けるときは、お酒を飲まずに仲間を送り届ける人(ハンドルキーパー)を決めましょう。

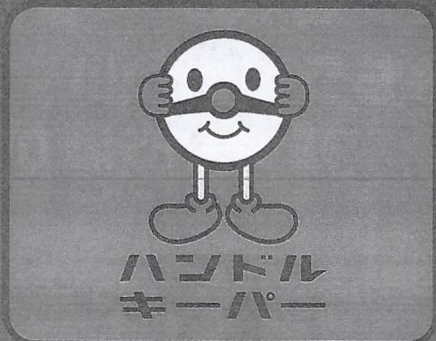

水銀使用廃製品の分別回収に ご協力ください

どうして水銀使用廃製品を回収するの？

- 水銀は、私たちの暮らしの中で幅広く使われています。
しかし、水銀は有害な物質であり、健康被害や環境汚染をもたらすおそれがあります。

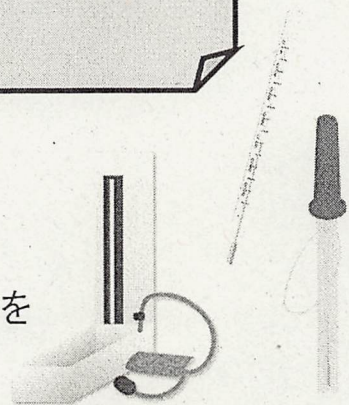

- 水銀使用廃製品の中でも水銀体温計、水銀温度計、水銀血圧計は水銀含有量が多く、誤って清掃工場に持ち込まれると、国が定める水銀排出基準を遵守することができなくなる可能性があります。その状況が継続する場合、清掃工場を停止する事態となってしまう、ごみの処理ができなくなります。水銀使用廃製品の分別回収にご協力よろしくお願いいたします。

市で回収している水銀使用廃製品とは？

蛍光管、乾電池・ボタン電池、水銀を使用した体温計・温度計・血圧計です。

どうやって捨てればいいのか？

回収ボックス設置拠点に設置する回収ボックス、又は回収協力店の店頭で無料で回収します。

※ 回収ボックス設置拠点の一覧など詳しくは、添付しております『水銀使用廃製品等の分別回収にご協力ください』をご覧ください。

※ 広報さかい12月号、ホームページなどにおいて、お知らせしておりますが、市内商業施設で水銀体温計、水銀温度計、水銀血圧計の回収キャンペーンを下記のとおり実施します。（時間はいずれも午前10時から午後4時まで）

12月12日（土）イオンモール堺鉄砲町

12月19日（土）イオンモール堺北花田

12月20日（日）パンジョ

《お問い合わせ先》堺市環境事業管理課（072-228-7478）

保存版

(ごみの出し方便利帳と
一緒に保管してください)

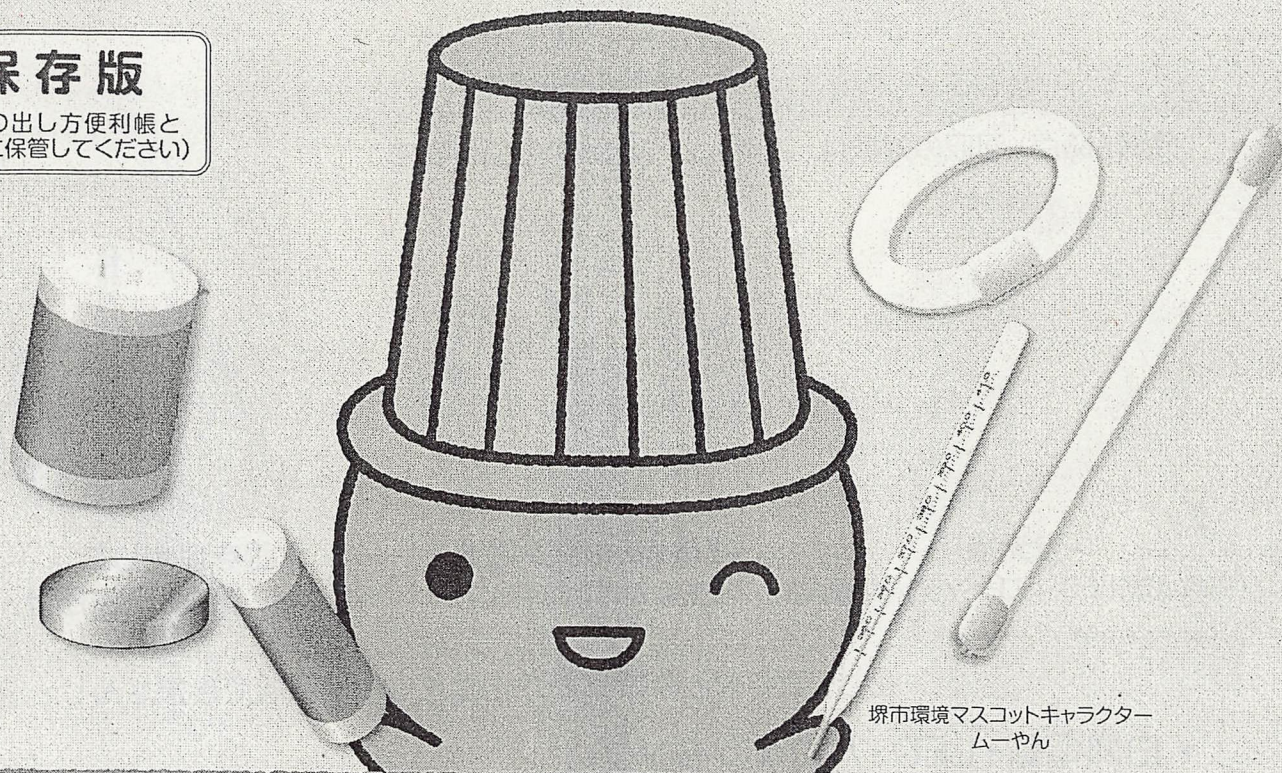

堺市環境マスコットキャラクター
ムーヤん

水銀使用廃製品等の 分別回収に ご協力ください

- 堺市では、ご家庭から出る水銀が使用されている製品等
(蛍光管、乾電池、水銀体温計など) の分別(拠点)回収を行っています。
- これらのものをお捨てになる場合は、
 - ▶市の公共施設や市内協力スーパーなどに設置する回収ボックス
 - ▶市内電気店、ホームセンターなどの回収協力店の店頭等
へのお持込みをお願いします。



不燃小物類としてはお申込みいただけません。
清掃工場へのお持込み(自己搬入)もできません。

■ 対象品目

分別（拠点）回収の対象は、ご家庭から出る次の品目です。

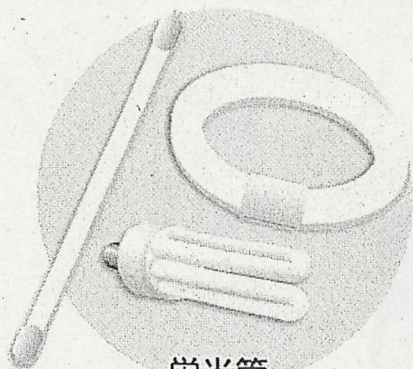

蛍光管

（白熱電球・LED・ハロゲンランプを除く）

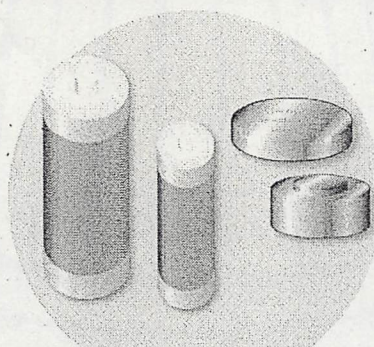

乾電池・ボタン電池

（充電式電池を除く）

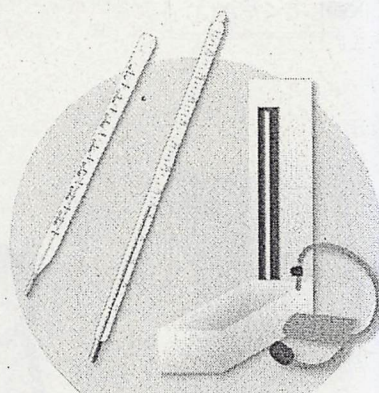

水銀を使用した
体温計・温度計・血圧計

出せないもの

※会社・商店などの事業所から出たものは回収できません！

● 白熱電球・LED・ハロゲンランプ

⇒不燃小物類として粗大ごみ受付センターにお申込みください。

● 充電式電池（小型のもの）

⇒市では収集できません。

家電販売店などに設置されている「小型充電式電池リサイクルBOX」をご利用ください。

● 充電式電池（バッテリーなど大型のもの）

⇒市では収集できません。販売店・メーカーにご相談ください。

● 電子式体温計・温度計・血圧計

⇒使用済小型家電回収ボックスにお持ちいただくか、
又は不燃小物類として粗大ごみ受付センターにお申込みください。

● アルコール式の体温計・温度計

⇒不燃小物類として粗大ごみ受付センターにお申込みください。

ボタン電池は、
家電販売店などに
設置されている
「ボタン電池回収缶」
へも出せるよ！

※40形（約122cm）までの直管型蛍光管が回収対象になります。

それ以上の大きさのものは拠点回収場所では回収できません。

排出される場合は、環境事業管理課（☎072-228-7478）にお問い合わせください。



なぜ、いま水銀なの？



水銀は、私たちの暮らしの中で幅広く使われています。

しかし、水銀は有害な物質であり、健康被害や環境汚染をもたらすおそれがあります。

そのため、世界的に水銀の環境への排出を削減する必要性が認識され、平成25年10月、総合的に環境への水銀の人為的な排出を削減し、地球規模の水銀汚染の防止をめざす「水銀に関する水俣条約」が採択・署名されました。

また、これを受け、我が国では、平成27年6月に「水銀による環境の汚染の防止に関する法律」及び「大気汚染防止法の一部を改正する法律」が公布されました。

今後、水銀の環境中への排出を抑制するため、家庭で使用しなくなった水銀使用廃製品を適正に回収・処理していく必要があることから、水銀使用廃製品の分別回収を開始するものです。

水俣条約の詳細については、環境省ホームページをご覧ください。<<https://www.env.go.jp/chemi/tmms/index.html>>

■ 回収方法

回収ボックス設置拠点に設置する回収ボックス、又は回収協力店の店頭で無料で回収します。

● 回収ボックス設置拠点

市の公共施設や市内協力スーパーに設置する回収ボックスに入れてください。

● 回収協力店

市内電気店、ホームセンターなどの回収協力店にお持込みいただければ、店頭で引取ります。

※買替え時に限らず引取ります。

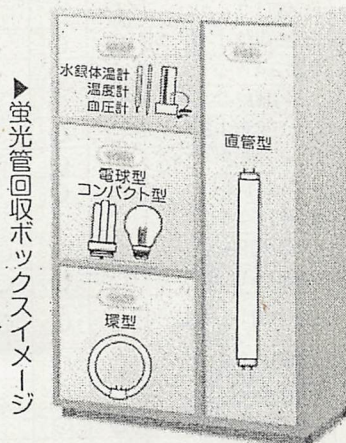

不燃小物類では
申し込めないので
注意してね!

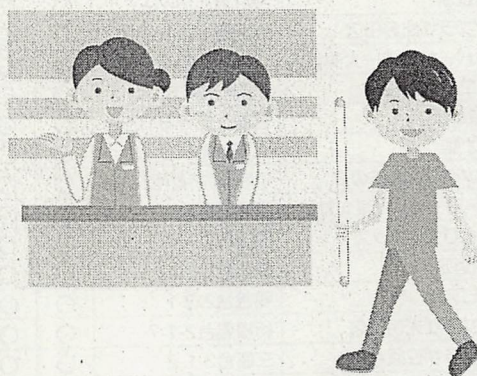
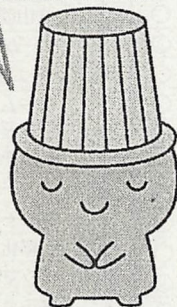

出し方の注意点



割らずにそのまま出してください。

割れやすいものは可能な限り購入時のケースにいれたまま、又はビニール袋などに入れて出してください。



破損しているものは新聞紙などにくるみ、ビニール袋に入れて口をしぼり、密閉した状態で出してください。



ボタン電池を出すときは、両極をセロハンテープで覆うなど、他の乾電池と直接触れないようにしてください。

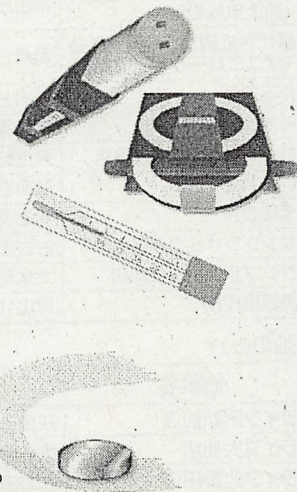

家庭で蛍光管や水銀体温計などが壊れてしまったら

- ☑ 窓やドアを開けて換気をする。
- ☑ できるだけ掃除機を使用しない。(水銀を拡散してしまう)
- ☑ 水銀を排水溝に流さない。
(配管内部、浄化槽や下水処理施設を汚染させてしまう)
- ☑ 水銀に直接触らない。(ゴム製の手袋をはめる)
- ☑ 集めたガラス破片や水銀はガラス瓶やポリ袋に入れて密閉する。

気を付けてね!

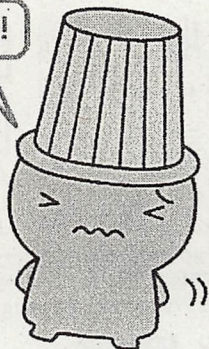

回収ボックス設置拠点・回収協力店

(令和2年8月5日現在)

各施設・協力店舗の営業日・営業時間内にお持ち込みください。

●回収ボックス設置拠点

(蛍光管・乾電池・水銀体温計等)

区	店舗名	所在地	回収品目		
			蛍光管	乾電池	水銀 体温計等
堺	イオンスタイル堺鉄砲町	鉄砲町1-1	○	○	○
	イズミヤ阪和堺店	田出井町1-1-100	○	○	○
	イズミヤ百舌鳥店	向陵東町3-6-11	○	○	○
	堺市役所	南瓦町3-1	○	○	○
中	イズミヤ泉北店	小阪270	○	○	○
	中区役所	深井沢町2470-7	○	○	○
	サンブラザ北野田店	北野田1084-132	○	○	○
	スーパーサンエー大美野店	大美野170-3	○	○	○
東	ダイエー北野田店	丈六183-18	○	○	○
	東区役所	日置荘原寺町195-1	○	○	○
	アリオ鳳	鳳南町3-199-12	○	○	○
	イオンタウン諏訪の森	浜寺諏訪森町西2-79-1	○	○	○
西	イトーヨーカドー津久野店	下田町20-1	○	○	○
	おとりウイングス	鳳東町7-733	○	○	○
	西区役所	鳳東町6-600	○	○	○
	サンピア	鴨谷台2-2-1	○	○	○
南	サンブラザ光明池店	新櫓尾台2-1-7	○	○	○
	サンブラザ三原台店	三原台3-1-2	○	○	○
	ジョイパーク泉ヶ丘	三原台1-1-3	○	○	○
	スーパーサンエー新櫓尾台店	新櫓尾台3-6-1	○	○	○
北	ハンジヨ	茶山台1-3-1	○	○	○
	御池台地域会館	御池台3-1-37	○	○	○
	桃山台近隣センター商店会 (西上無線電気)	桃山台3-1-2	○	○	○
	庭代台近隣センター商店会 (株ユニバーサル電機商会)	庭代台2-9-2	○	○	○
美原	南区役所	桃山台1-1-1	○	○	○
	イオン堺北花田店	東浅香山町4-1-12	○	○	○
	サンブラザ三國ヶ丘東店	黒土町2262-1	○	○	○
	レインボー金岡	蔵前町1-7-15	○	○	○
北	北区役所	新金岡町5-1-4	○	○	○
	サンブラザさつき野店	さつき野東1-5-1	○	○	○
	サンブラザ美原余部店	北余部40-33	○	○	○
	美原区役所	黒山167-1	○	○	○

(乾電池のみ)

区	施設名	所在地	回収品目		
			蛍光管	乾電池	水銀 体温計等
堺	ライフ堺駅前店	戎島町2-62-7		○	
	ライフ大仙店	大仙西町6-184-1		○	
東	ライフ北野田店	北野田15-1		○	
	ライフ初芝店	日置荘西町1-11-1		○	
西	ライフ福泉店	上444-1		○	
	ライフ百舌鳥店	百舌鳥赤畑町2-91-1		○	

回収ボックス設置拠点と回収協力店は、それぞれこのステッカーが目印だよ♪



回収ボックス設置拠点・回収協力店は変更になることがあります。
最新の情報は、堺市ホームページでご確認ください。

<https://www.city.sakai.lg.jp/kurashi/gomi/gomi_recy/bunbetsu/shigen/suigin.html>

●回収協力店

(蛍光管・乾電池・水銀体温計等)

区	店舗名	所在地	回収品目		
			蛍光管	乾電池	水銀 体温計等
堺	南浅野電気店	材木町東2-1-14	○	○	
	㈱ウオノ	新在家町西4-2-8	○	○	
	沖田電気㈱	南半町東1-1-21	○	○	
	木下電機商会	高砂町1-1	○	○	
中	児嶋電気商会	櫛屋町東3-1-16	○	○	
	㈱小山電気商会	新町2-4	○	○	
	阪口電機商会	大浜中町2-6-1	○	○	
	サコンデンキ	緑ヶ丘北町3-3-1	○	○	
東	ふれあいショップサワダ	旭ヶ丘南町2-1-14	○	○	
	南マスタ電気商会	一条通11-4	○	○	
	㈱山吹電気商会	榎元町5-7-11	○	○	
	ホームセンターコーナン堺店	石津北町90-3	○	○	○
西	ホームセンターコーナン堺高須店	高須町1-1-38	○	○	○
	ホームセンターコーナン ベルマーシェン店	田出井町1-1-100	○	○	○
	㈱サチヨ電気	土師町3-7-9	○	○	
	南シースあしやま	深阪2-6-27	○	○	
南	南シースもりした	田園580-42	○	○	
	谷電化チェーン福田店	福田543-1	○	○	
	テシマ電気商会	深井北町3482	○	○	
	南ふれあいショップフクダ	土師町3-1-19	○	○	
東	ムラオカ電器	八田西町2-5-19	○	○	
	ホームセンターコーナン大野芝店	大野芝町141	○	○	○
	ひょうたんや初芝店	日置荘北町19-16	○	○	
	ライフネット白鷺	白鷺町1-21-5	○	○	
西	沖田電気㈱工ハラ店	家原寺町1-19-4	○	○	
	岸田電化ハウス	平岡町181-7	○	○	
	北本電器	鳳中町4-110	○	○	
	南セラデンキ	上野芝向ヶ丘町1-2-2	○	○	
北	ハマデラエーアイ電気	浜寺昭和町5-612	○	○	
	㈱阪南電化ストア	浜寺諏訪森町中2-218-6	○	○	
	PICK UP YAGI	鳳東町7-749	○	○	
	㈱平野無線電気商会	浜寺諏訪森町中2-158	○	○	
南	広田産業㈱	浜寺石津町中4-7-5	○	○	
	マルシン電器オオトリ店	鳳西町1-70-13	○	○	
	ヤギ電器	北条町1-27-17	○	○	
	ホームセンターコーナン 第二阪和鳳店	浜寺南町3-6-2	○	○	○
東	でんきのライフネットせんぼく	新櫓尾台4-53-2	○	○	
	ヨシダデンキ	高倉台2-6-15	○	○	
	ホームセンターコーナン泉北店	岩室157	○	○	○
	ホームセンターコーナン 泉北2号小代店	小代74	○	○	○
西	ケーヨーデイツー泉北原山台店	原山台5-15-2	○	○	○
	オカダ電器	新金岡町5-4-113	○	○	
	岸本電気商会	南花田町1638	○	○	
	サカイ電化ストア豆塚店	大豆塚町2-75	○	○	
北	長曽根電器	長曽根町625-2	○	○	
	平野サービス	東三國ヶ丘町5-4-29	○	○	
	義久電気商会	大豆塚町1-2-6	○	○	
	ホームセンターコーナン 金岡蔵前店	南花田町258-2	○	○	○
美原	ホームセンターコーナン 堺三國ヶ丘店	百舌鳥梅北町1-25-1	○	○	○
	ホームセンターコーナン中もす店	中百舌鳥3-428-2	○	○	○
	美原ホームセンタームサシ 美原店	太井586-1	○	○	○



【問い合わせ先】堺市環境局 環境事業部 環境事業管理課

(堺市堺区南瓦町3番1号 市役所高層館4階 TEL:072-228-7478)

～必ずお守りください！！～

スプレー缶^{かん}の正しい出し方 カセットボンベ

スプレー缶・
カセットボンベは
必ず中身を
使い切りましょう!!

火災事故が
多発しています!!

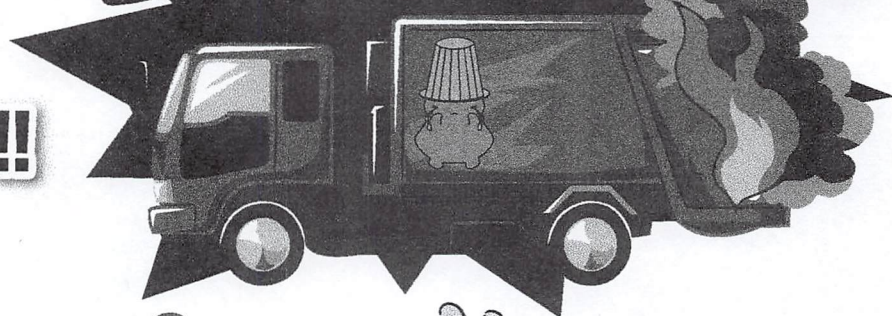

正しい出し方 4step!

step 1

使い切る

中身を使い切る。必ず使い切りましょう

step 2

確認する

缶を手で振って中身の有無を確認してください。
「シャカシャカ」「チャブチャブ」など音がしたら、
まだ中身が残っています。



step 3

ガスを抜く

音がしなくても、まだ中身やガスが残っている場合があります。
※ガスの抜き方については、商品等の記載部分をごらんください。
※火気のない風通しの良い屋外で行ってください。
※ガスの抜き方の記載がない場合は、
スプレーボタンを押して完全に出し切ってください。

穴は
開けないで
ください!

step 4

分別する

「小型金属」の日に穴を開けずに
他の小型金属とは分けて別の袋に入れ、
「スプレー缶」と表示した紙等を貼り
わかるように出しましょう。



スプレー缶と
表示しましょう

「分ければ資源、混ぜればごみ」
安全で適正な分別にご協力ください♪

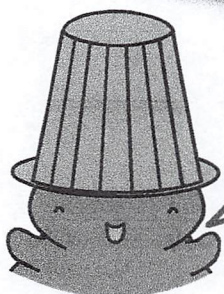

地域猫活動とは？



Q どんな活動？

今いる猫たちを不妊手術し、適切に管理して一代限りで命を全うさせます。野良猫は「地域の理解と協力を得られたルール」で管理します(裏面参照)。

Q だれがやるの？

野良猫で困っている地域に住む住民の有志(野良猫を減らしたい人、猫を助けた人、野良猫の世話をしている人など)が主に活動します。

どのような効果がある？

不妊手術で

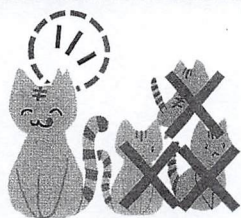

徐々に野良猫が減っていく

トイレ設置と清掃で

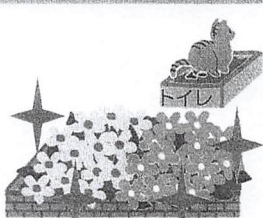

糞尿被害の軽減

食べ残しの片づけで

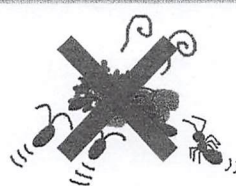

エサの放置がなくなる

地域での情報共有で



地域のコミュニケーションの活発化

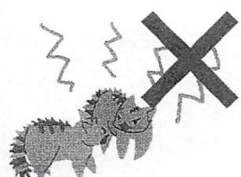

発情期の鳴き声の低減



地域内での捨て猫防止



飼い猫の室内飼育の普及

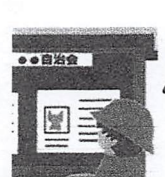

他のむやみな餌やりの防止

猫が増えてお困りではないですか？

野良猫の迷惑を減らしたい…



かわいそうな猫を助けたい…

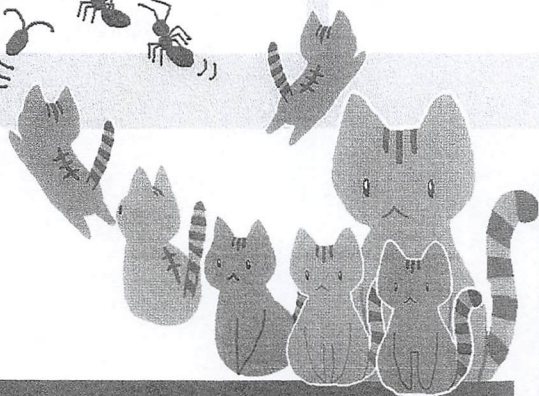

猫の出産

- 1度の交尾でほぼ 100%妊娠します。
生後約6か月から妊娠できます。
- 約2か月の妊娠で2~8頭生みます。
オスはメスを次々と妊娠させます。

猫が増える原因は？

捨てる（犯罪）



不妊手術せず外飼いする



エサだけを与える



解決のためには「**地域の問題**」として取り組み、猫と上手につきあいながら数を減らしていく必要があります。

そこで・・・

インフルエンザ

一問一答

みんなで知って、みんなで注意！

はじめに

インフルエンザの感染力は非常に強く、日本では毎年約1千万人、約10人に1人が感染しています。

インフルエンザから、皆さん、一人ひとりを守るためには、まず、インフルエンザそのものを良く知ることが必要です。

それでは、あなたが日頃抱いているインフルエンザへの10の質問にお答えします。

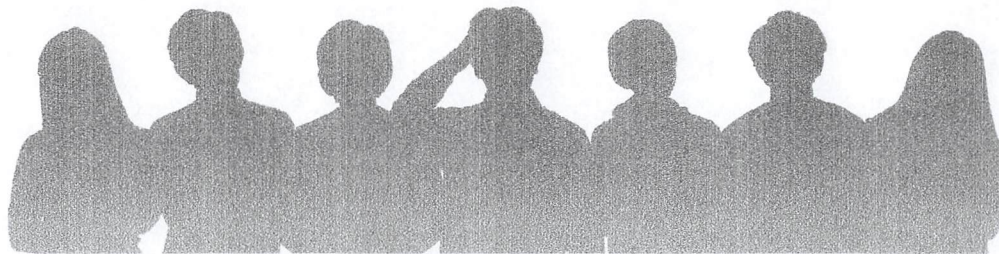

この欄に医療機関名をご入力いただけます

Q1. 風邪とインフルエンザの違いって？

	風邪	インフルエンザ
症 状	鼻水やのどの痛みなどの局所症状。	38℃以上の発熱やせき、のどの痛み、全身の倦怠感や関節の痛みなどの全身症状。
流行の時期	一年を通しひくことがあります。	1月～2月に流行のピーク。ただし、4月、5月まで散発的に流行することもある。

Q2. インフルエンザのA型とB型の違いって？

A型にはH1N1とH3N2の2種類があります。

H1N1: かつてはソ連型と呼ばれていたものが流行していましたが、新たに2009年に発生した型が、ソ連型に置き換わって流行しています。

H3N2: 香港型と呼ばれているもので、1968年から流行しています。

これら2つのウイルスがどのように流行するかはその年によって違います。

2009年のように新たなインフルエンザが発生する可能性も。

そして、このA型のほかにB型があります。

A型とB型は症状も似ており、予防対策も同じです。

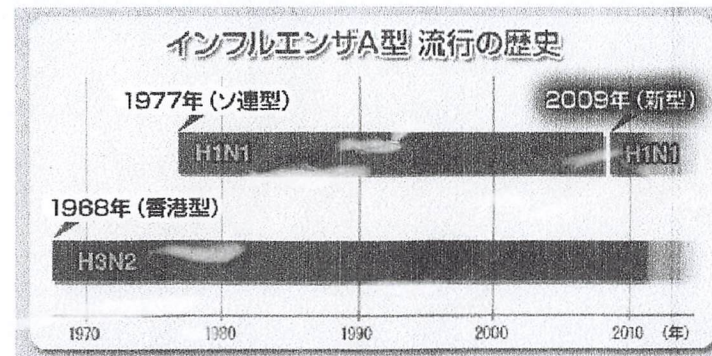

Q3. インフルエンザはどうやってうつるの？

飛沫感染と接触感染の2種類があります。

飛沫感染は、感染した人がせきをするなどで飛んだ、飛沫に含まれるウイルスを、別の人が口や鼻から吸い込んでしまい、ウイルスが体内に入り込むことです。

感染した人がせきを手で押さえた後や、鼻水を手でぬぐった後に、ドアノブ、スイッチなどに触れると、その触れた場所にウイルスを含んだ飛沫が付着することがあります。

その場所に別の人が手で触れ、さらにその手で鼻、口に再び触れることにより、粘膜などを通じてウイルスが体内に入り感染します。これを接触感染といいます。

Q4. インフルエンザがうつらないようにするにはどうすればいいの？

飛沫感染、接触感染といった感染経路を断つことが大事です。

- 人が多く集まる場所から帰ってきたときには手洗いを心がけましょう。
- アルコールを含んだ消毒液で手を消毒するのも効果的です。
- 普段からの健康管理も重要です。栄養と睡眠を十分にとり、抵抗力を高めておくこともインフルエンザの発症を防ぐ効果があります。

また、予防接種も重要です。

- 予防接種は発症する可能性を減らし、もし発症しても重い症状になるのを防ぎます。
- ただしワクチンの効果が持続する期間は、一般的には5か月ほどです。
- また、流行するウイルスの型も変わるので、毎年、定期的に接種することが望めます。

Q5. インフルエンザで症状が重くなりやすい人はどんな人？

注意が必要なのは以下の方々です。

- お年寄り • お子さん • 妊婦さん
- 慢性閉塞性肺疾患 (COPD)、喘息、慢性心疾患、糖尿病といった持病のある方。
→ 持病のある方は主治医にご相談ください。
主治医と相談してできるだけ予防接種を受けましょう。

Q6. インフルエンザではどんな症状が出たら医療機関へ行けばいいの？

目安として、比較的急速に38℃以上の発熱があり、せきやのどの痛み、全身の倦怠感を伴う場合はインフルエンザに感染している可能性があります。こういった症状がある場合は早めに医療機関を受診しましょう。

お年寄りやお子さん、妊婦さん、持病のある方、そして下記のような重症化のサインがみられる場合は、すぐに医療機関を受診してください。

重症化のサイン

お子さんでは

- ☐ けいれんしたり呼びかけにこたえない
- ☐ 呼吸が速い、苦しそう
- ☐ 顔色が悪い(青白)
- ☐ 嘔吐や下痢が続いている
- ☐ 症状が長引いて悪化してきた

大人では

- ☐ 呼吸困難、または息切れがある
- ☐ 胸の痛みが続いている
- ☐ 嘔吐や下痢が続いている
- ☐ 症状が長引いて悪化してきた

Q7. インフルエンザかなと思ったら、どの医療機関に行けばいいの？

近くにある内科・小児科を受診しましょう。

- 周りの人にうつさないよう、マスクをして行くと良いでしょう。
- 普段からかかりつけ医を見つけておくことも大切です。

Q8. インフルエンザはどうやって治すの？

インフルエンザの治療には、抗インフルエンザウイルス薬というものがあります。

- 薬は医師が必要と認める場合にのみ処方されますので、処方されたら指示に従って服用してください。
- 症状がある間は水分の摂取も必要です。汗をかいたときや脱水症状の予防のためにもこまめに水分を補給しましょう。

Q9. インフルエンザにかかったとき、特に気をつけることは？

「他の人にうつさない」ことが大事です。

同居する他の家族、特に重症になりやすいお年寄りなどにはなるべく接触しないよう心がけ、患者さんはできるだけ他の家族と離れて静養しましょう。

- 感染予防のため、1時間に1回程度、短時間でも、部屋の換気を心がけましょう。
- せきが出るときは、患者さんはマスクをつけましょう。
- 家族が患者さんと接するときには念のためマスクを着用し、お世話の後には、こまめに手を洗いましょう。
- 熱が下がったあとも、2日程度は他の人にうつす可能性があります。熱が下がって症状が治まっても、2日ほど学校に行かないようにし、自宅療養することが望ましいでしょう。
- しかしインフルエンザの感染力はとても強く、このような対策を行っていても家庭内の誰かにうつってしまうことがあります。
家族の一人ひとりがインフルエンザ対策に取り組むことが大切です

Q10. せきエチケットってどういうこと？

「せきやくしゃみをするときは、飛沫に病原体を含んでいるかもしれないので、気をつけましょう」ということです。

- せきやくしゃみをするときは他の人から顔をそらせましょう。
- ティッシュなどで口と鼻を覆いましょう。
- せき、くしゃみが出ている間はマスク着用が推奨されています。



正しいマスク装着方法

- 鼻と口の両方を確実に覆います。
- ゴムひもを耳にかけます。
- フィットするように調節します。



効果のないマスク装着の例

- × 鼻の部分に隙間がある。
- × あごが大きく出ている。

インフルエンザ

一問一答

みんなで知って、みんなに注意！

はじめに

インフルエンザの感染力は非常に強く、日本では毎年約1千万人、約10人に1人が感染しています。

インフルエンザから、皆さん、一人ひとりを守るためには、まず、インフルエンザそのものを良く知る必要があります。

それでは、あなたが日頃抱いているインフルエンザへの10の質問にお答えします。



この欄に医療機関名をご入力いただけます

Q1. 風邪とインフルエンザの違いって？

	風邪	インフルエンザ
症 状	鼻水やのどの痛みなどの局所症状。	38℃以上の発熱やせき、のどの痛み、全身の倦怠感や関節の痛みなどの全身症状。
流行の時期	一年を通しひくことがあります。	1月～2月に流行のピーク。ただし、4月、5月まで散発的に流行することもある。

Q2. インフルエンザのA型とB型の違いって？

A型にはH1N1とH3N2の2種類があります。

H1N1: かつてはソ連型と呼ばれていたものが流行していましたが、新たに2009年に発生した型が、ソ連型に置き換わって流行しています。

H3N2: 香港型と呼ばれているもので、1968年から流行しています。

これら2つのウイルスがどのように流行するかはその年によって違います。

2009年のように新たなインフルエンザが発生する可能性も。

そして、このA型のほかにB型があります。

A型とB型は症状も似ており、予防対策も同じです。

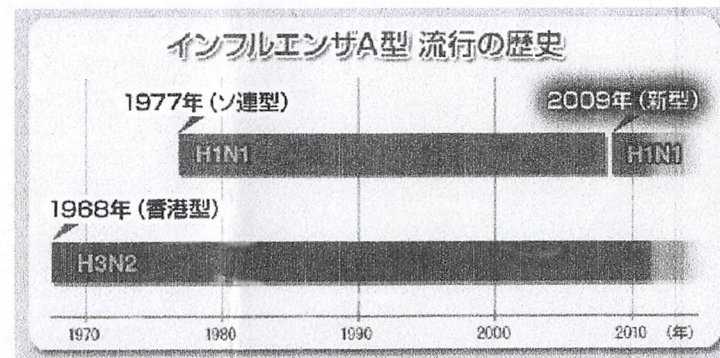

Q3. インフルエンザはどうやってうつるの？

飛沫感染と接触感染の2種類があります。

飛沫感染は、感染した人がせきをするなどで飛んだ、飛沫に含まれるウイルスを、別の人が口や鼻から吸い込んでしまい、ウイルスが体内に入り込むことです。

感染した人がせきを手で押さえた後や、鼻水を手でぬぐった後に、ドアノブ、スイッチなどに触れると、その触れた場所にウイルスを含んだ飛沫が付着することがあります。

その場所に別の人が手で触れ、さらにその手で鼻、口に再び触れることにより、粘膜などを通じてウイルスが体内に入り感染します。これを接触感染といいます。

Q4. インフルエンザがうつらないようにするにはどうすればいいの？

飛沫感染、接触感染といった感染経路を断つことが大事です。

- 人が多く集まる場所から帰ってきたときには手洗いを心がけましょう。
- アルコールを含んだ消毒液で手を消毒するのも効果的です。
- 普段からの健康管理も重要です。栄養と睡眠を十分にとり、抵抗力を高めておくこともインフルエンザの発症を防ぐ効果があります。

また、予防接種も重要です。

- 予防接種は発症する可能性を減らし、もし発症しても重い症状になるのを防ぎます。
- ただしワクチンの効果が持続する期間は、一般的には5か月ほどです。
- また、流行するウイルスの型も変わるので、毎年、定期的に接種することが望めます。

Q5. インフルエンザで症状が重くなりやすい人はどんな人？

注意が必要なのは以下の方々です。

- お年寄り • お子さん • 妊婦さん
- 慢性閉塞性肺疾患(COPD)、喘息、慢性心疾患、糖尿病といった持病のある方。
→ 持病のある方は主治医にご相談ください。
主治医と相談してできるだけ予防接種を受けましょう。

Q6. インフルエンザではどんな症状が出たら医療機関へ行けばいいの？

目安として、比較的急速に38℃以上の発熱があり、せきやのどの痛み、全身の倦怠感を伴う場合はインフルエンザに感染している可能性があります。こういった症状がある場合は早めに医療機関を受診しましょう。

お年寄りやお子さん、妊婦さん、持病のある方、そして下記のような重症化のサインがみられる場合は、すぐに医療機関を受診してください。

重症化のサイン

お子さんでは

- ☐ けいれんしたり呼びかけにこたえない
- ☐ 呼吸が速い、苦しそう
- ☐ 顔色が悪い(青白)
- ☐ 嘔吐や下痢が続いている
- ☐ 症状が長引いて悪化してきた

大人では

- ☐ 呼吸困難、または息切れがある
- ☐ 胸の痛みが続いている
- ☐ 嘔吐や下痢が続いている
- ☐ 症状が長引いて悪化してきた

Q7. インフルエンザかなと思ったら、どの医療機関に行けばいいの？

近くにある内科・小児科を受診しましょう。

- 周りの人にうつさないよう、マスクをして行くと良いでしょう。
- 普段からかかりつけ医を見つけておくことも大切です。

Q8. インフルエンザはどうやって治すの？

インフルエンザの治療には、抗インフルエンザウイルス薬というものがあります。

- 薬は医師が必要と認める場合にのみ処方されますので、処方されたら指示に従って服用してください。
- 症状がある間は水分の摂取も必要です。汗をかいたときや脱水症状の予防のためにもこまめに水分を補給しましょう。

Q9. インフルエンザにかかったとき、特に気をつけることは？

「他の人にうつさない」ことが大事です。

同居する他の家族、特に重症になりやすいお年寄りなどにはなるべく接触しないよう心がけ、患者さんはできるだけ他の家族と離れて静養しましょう。

- 感染予防のため、1時間に1回程度、短時間でも、部屋の換気を心がけましょう。
- せきが出るときは、患者さんはマスクをつけましょう。
- 家族が患者さんと接するときには念のためマスクを着用し、お世話の後には、こまめに手を洗いましょう。
- 熱が下がったあとも、2日程度は他の人にうつす可能性があります。熱が下がって症状が治まっても、2日ほど学校に行かないようにし、自宅療養することが望ましいでしょう。
- しかしインフルエンザの感染力はとても強く、このような対策を行っていても家庭内の誰かにうつってしまうことがあります。
家族の一人ひとりがインフルエンザ対策に取り組むことが大切です

Q10. せきエチケットってどういうこと？

「せきやくしゃみをするときは、飛沫に病原体を含んでいるかもしれないので、気をつけましょう」ということです。

- せきやくしゃみをするときは他の人から顔をそらせましょう。
- ティッシュなどで口と鼻を覆いましょう。
- せき、くしゃみが出ている間はマスク着用が推奨されています。

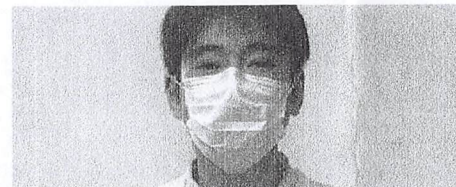

正しいマスク装着方法

- 鼻と口の両方を確実に覆います。
- ゴムひもを耳にかけます。
- フィットするように調節します。



効果のないマスク装着の例

- × 鼻の部分に隙間がある。
- × あごが大きく出ている。

地域住民の皆様へ

堺市 建設局 土木部
南部地域整備事務所

街路樹更新工事のお知らせ

平素は、本市土木行政に格別のご理解と、ご協力を賜り、厚くお礼申し上げます。
この度、宮山台茶山台線において、街路樹の更新工事を行いますので、お知らせいたします。
つきましては、工事期間中、交通規制(歩道の幅員縮小及び車道の片側交互通行)が伴う作業がございます。

地域住民の皆様には何かとご迷惑をおかけしますが、工事の安全及び交通の安全に心掛け、十分に注意して施工いたしますので、皆様方のご理解とご協力をお願いいたします。

記

1. 工 事 名 : 宮山台茶山台線街路樹更新工事
2. 工 事 場 所 : 右図参照
3. 工 事 期 間 : 令和 3年 1月12日(火曜) ~ 令和3年3月下旬(予定)
(日曜日、祝日を除く)
午前9時から午後5時まで
4. 工 事 内 容 : 既設の樹木を撤去し、間隔をあけて、新しい樹木に更新を行います。
新しい樹木は、クロガネモチです。(過年度と同種)
5. 発 注 者 : 堺市 建設局 土木部 南部地域整備事務所
担当者 阪口 晃一 (平日昼間): TEL 072-298-6572
(土・日・祝日及び夜間): TEL 072-233-1101(代)
6. 受 注 者 : 株式会社サングリーン TEL 072-234-7618
現場代理人 岸本 勝秀 TEL 090-8981-7980
担当者 松田 浩至良 TEL 090-8523-6122

【位置図】

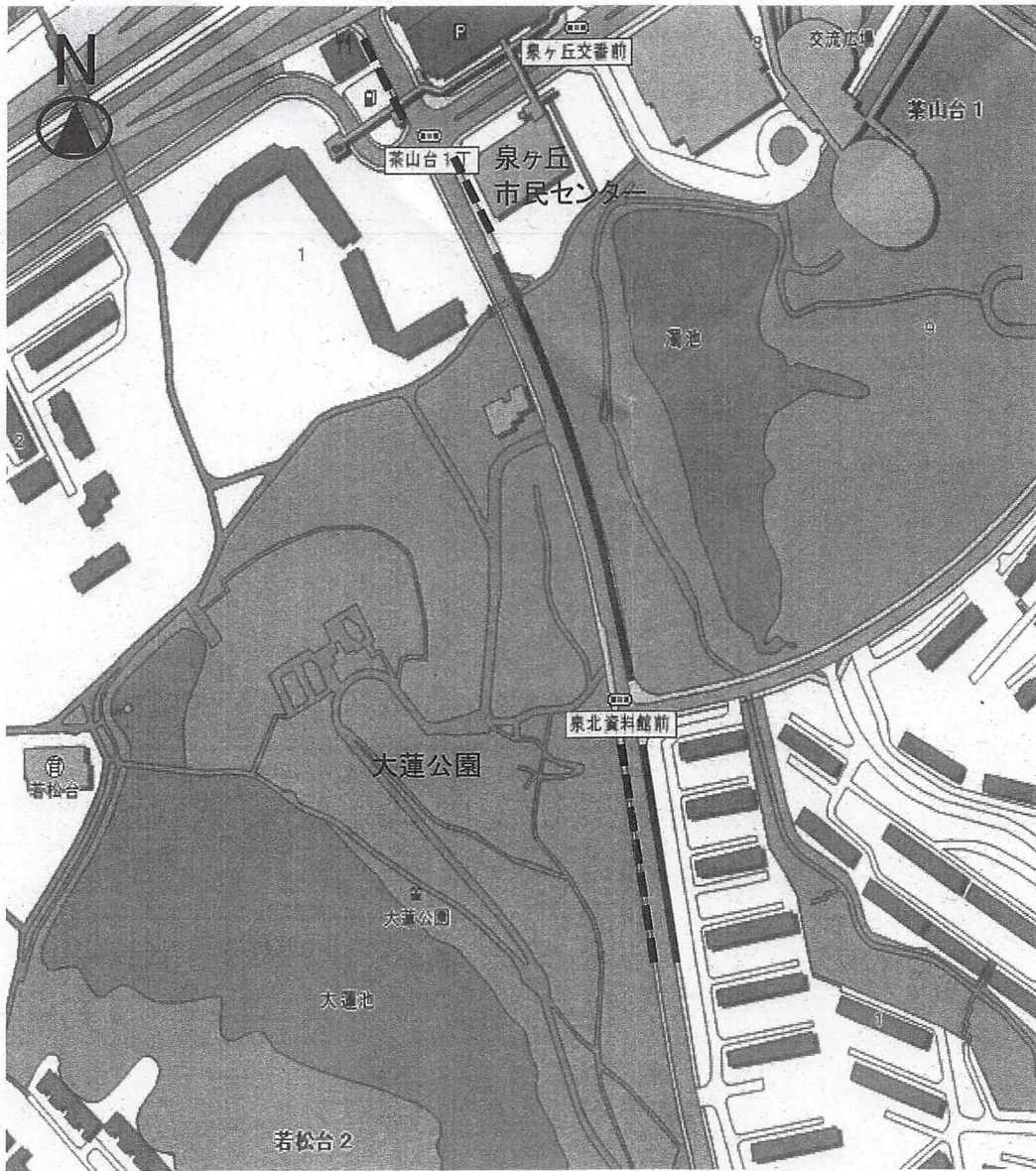

【凡例】 ———— : 既設の樹木を伐採・抜根し、間隔をあけて、新たに植樹します。
 - - - - : 既設の樹木を伐採・抜根します。

回覽

[illegible]

若松会だより12月号

令和2年12月1日 No. 161

発行責任者 A-814

編集責任者 B-606

1. 第33回作品展開催報告

11/21(土)・22(日)の作品展には多数の作品(A棟19人27点・B棟23人33点・周辺地域の協賛16人27点・小学生と幼児16人16点の合計103点)が寄せられました。来観者は、のべ175人(当団地以外の62人を含む)でした。

コロナウイルス陽性者増加の連休中の開催でしたが、来場の方には検温、手指のアルコール消毒、マスク着用などお願いし、展示場への入場は約10人に制限しました。スリッパのアルコール吹き付けなども実施しました。茶菓の接待ができない代わりに、マスクとペットボトルのお茶をお持ち帰りいただき、コロナウイルス感染防止の態勢で臨みました。

理事会回覧にも作品の写真のコピーを添付していただき、またホームページにも掲載されるとのこと、ありがとうございます。

写真・絵画(油彩、水彩、水墨、パステル、絵手紙、俳画)・書・陶芸・木工・ステンドグラス・手芸(パッチワーク、洋裁、編物、刺繍、和服リメイクなど)・今回初めての五行歌・疫病退散の願いを込めた「アマビエ」のイルミネーションなど、いろいろなタイプの作品が出品されました。次回は2022年6月の開催を予定しています。

最後になりましたが管理組合・自治会・駐車場支援員・お助けマン・子供会役員その他、多数の住民の皆様にご協力いただき無事に終了しました。世話人一同、厚く御礼申し上げます。

2. 教養講座

開催できません。

3. 緑道清掃

12/11(金) 9:00～

4. 定例同好会・サークル

コロナウイルス感染防止のため

囲碁・将棋・麻雀・ボール体操は休会・金魚体操は人数が少ない
ので開催・ゲートボールは屋外なので開催しています

月曜日	火曜日	水曜日	金曜日	日曜日
囲碁・将棋 同好会	麻雀 あじさいクラブ	金魚体操	ゲートボール 同好会	ゲートボール 同好会
毎週	毎週	第1週	毎週	毎週
13:30～16:00	9:30～13:30	14:00～15:00	14:30～16:30	14:30～16:30
B-109	B-1118	B-310	A-814	A-814

ボール体操と フラダンス
第3週
13:30～15:00
講師 赤阪
A-1019

5. 報告

★緑道清掃 11/13 7人参加

★ペットボトルキャップ回収 11月回収分 4398個

ご協力ありがとうございました。

